

Министерство образования и науки Российской Федерации  
государственное образовательное учреждение высшего образования  
«Красноярский государственный педагогический университет  
им. В.П. Астафьева»

Институт (Факультет) исторический факультет

Кафедра отечественной истории

**Кочкина Елена Игоревна**

## МАГИСТЕРСКАЯ ДИССЕРТАЦИЯ

Тема Международные связи Красноярского подотдела Русского географического общества в 1901 – 1920 гг.

Направление 44.04.01 Педагогическое образование

*(код и наименование направления)*

Магистерская программа Историческое образование в системе современных гуманитарных наук

*(наименование программы)*

Допущена к защите

Заведующий кафедрой

к.и.н., доцент, Ценюга И.Н.

*(ученая степень, ученое звание, фамилия, инициалы)*

9.06.2017   
*(дата, подпись)*

Руководитель магистерской программы

д.и.н., профессор, Фёдорова В.И.

*(ученая степень, ученое звание, фамилия, инициалы)*

9.06.17.   
*(дата, подпись)*

Научный руководитель

к.и.н., профессор, Вдовин А.С.

*(ученая степень, ученое звание, фамилия, инициалы)*

09.06.17.   
*(дата, подпись)*

Студент Кочкина Е.И.

*(фамилия, инициалы)*

09.06.2017г.   
*(дата, подпись)*

Красноярск 2017

## Содержание

Введение .....	3
Глава I. Деятельность Красноярского подотдела Русского географического общества.....	18
1.1. Основание подотдела РГО в Красноярске .....	18
1.2. Просветительская работа с Красноярским городским музеем .....	26
1.3. Научно-исследовательская деятельность .....	35
Глава II. Международные научные коммуникации и межкультурный обмен Красноярского подотдела Русского географического общества .....	49
2.1. Межкультурные коммуникации .....	49
2.2. Зарубежные экспедиции в Енисейской губернии .....	59
2.3. Международный книжный обмен .....	72
Заключение .....	78
Список использованных источников и литературы .....	81
Приложения .....	102



## Введение

**Актуальность темы.** Международные коммуникации оказывают влияние на развитие научного сотрудничества, науки в целом, также на международный обмен информацией и интеграцию российской науки в международные исследования. В этом взаимодействии наглядно проявило себя Красноярское отделение РГО — старейшая из ныне существующих общественных и научных организаций Красноярского края, деятельность которой значительно повлияла на развитие научной и социокультурной жизни в Енисейской губернии и Красноярском крае. Развитие науки в любом регионе неосуществимо без коммуникаций ученых. Контакты, вышедшие на международный уровень, вносят весомый вклад в проводимые исследования. Сегодня не ставится под сомнение роль международных научных связей для развития разных отраслей науки, но также значительна их роль в развитии образования. Коммуникация и обмен способствуют накоплению знаний, умений, навыков, способностей, а в совокупности с исторической практикой научного общества эти приобретенные компетенции свидетельствуют об их развитии при конкретном внедрении. Накопленный опыт научного общества требует актуализации среди современной научной общественности и образовательной среды.

Вопросы изучения Сибири долгое время привлекали и продолжают притягивать внимание ученых, исследователей, научных обществ, как отечественных, так и зарубежных. К тому же возрастает внимание к истории Енисейской губернии. Краеведческие дисциплины входят в образовательные программы, региональный компонент получил распространение при реализации, как традиционных форм обучения, так и в применении инновационных образовательных технологий. Подобные дисциплины закрепляют общенаучные и специальные знания, соединяют теорию с практикой, углубляют профессиональные умения и навыки. Их развитие

связано с появлением новых работ, открытием неизвестных источников о деятельности местных научных сообществ, музеев, ученых, исследователей.

Роль Красноярского подотдела РГО значима в генезисе, популяризации науки, развитии международных контактов, которые в большей степени имели научный характер и способствовали развитию исследовательской деятельности и образования в Енисейской губернии. Факторами связей стали многие причины: развитие экономики, строительство Транссибирской железнодорожной магистрали, появление научных обществ и учебных заведений, потребность изучения обширного края, развитие общественного самосознания, благополучная внешнеполитическая обстановка и другие. В свою очередь, для провинциального научного общества было важным быть включенным в широкую коммуникационную сеть, так как проведение исследований требовало владения соответствующей информацией. Общение с передовыми учеными мира способствовало развитию деятельности местных исследователей.

Через анализ исторически складывавшейся системы международных связей Красноярского подотдела РГО можно проследить процесс развития самого учреждения в соответствии с хронологией деятельности, определить его региональное значение, а также вклад зарубежных исследователей в изучение региона. Тема заслуживает специального внимания, в связи с разработкой поставленных проблем в исследовании.

**Объектом исследования** является история Красноярского подотдела РГО в 1901 – 1920 гг.

**Предметом исследования** стали формы международной коммуникации Красноярского подотдела РГО в 1901 – 1920 гг.

**Хронологические рамки** исследования определены 1901 – 1920 гг., когда возник и развивался подотдел РГО в Красноярске. Нижняя граница является временем открытия подотдела в 1901 г., в дальнейшем, продолжившего существование совместно с городским музеем. Верхняя

граница – 1920 г. ознаменовалась установлением советской власти в Красноярске, когда из ведения общества вышел музей, и общество повысило свой статус до звания отдела, тем самым, наступил новый этап его деятельности.

**Территориальные рамки** исследования относятся к Енисейской губернии, связанной с деятельностью Красноярского подотдела РГО и увеличиваются количеством участников процесса международного сотрудничества, который также составляли представители стран Европы, Азии и Северной Америки.

**Цель работы:** выявление форм и значения международных коммуникаций Красноярского подотдела РГО в развитии науки Енисейской губернии в 1901 – 1920 гг.

Достижение цели возможно при решении следующих **задач:**

- 1) охарактеризовать специфику подотдела, как научного центра губернии;
- 2) выявить основные формы и направления международных коммуникаций подотдела;
- 3) проанализировать содержание и закономерности развития международных связей;
- 4) выяснить эффективность зарубежных контактов для изучения региона и развития местной науки.

**Степень изученности темы** характеризуется относительно небольшим количеством публикаций и отсутствием специальных монографических исследований. Данная проблема в научной литературе не была предметом детального рассмотрения в изучении истории развития науки в Енисейской губернии. Она косвенно затрагивалась в монографических трудах по истории, этнографии, археологии, исследованиям Русского географического общества (описывались контакты в рамках научной организации, анализировалась переписка сотрудников).

Международные научные связи Сибири стали специальным объектом изучения в монографии Л.Б. Ус<sup>1</sup>, где дан их историографический обзор, но он не охватывает труды по зарубежным связям обществ Енисейской губернии. Автор рассматривает предпосылки формирования зарубежных научных связей Сибири, основываясь на исследованиях Северного морского пути и экспедициях в Западную Сибирь, связях томских университетов, сибирских отделов Императорского РГО; показывает Сибирь глазами иностранцев на основе путевых заметок Дж. Кеннана и Ф. Нансена. Однако, исследование в основном хронологически посвящено второй половине XIX в. и преобладающе охватывает Западную Сибирь. Представляет интерес подход автора к теоретической проблеме международных научных связей, в связи с которым произведен анализ фундаментальных трудов, посвященных генезису науки в Сибири, ведь именно развитие науки, способствовало распространению зарубежных контактов. По мнению Л.Б. Ус, основной формой международных научных связей следует считать информационный обмен.

В рамках исследуемой темы интересна монография Е.Г. Водичева «Формирование и развитие международных связей академической науки в Сибири»<sup>2</sup>. Хотя автор рассматривает другой хронологический период, тем не менее, в этой работе объектом исследования являются международные научные связи, к тому же прослеживается серьезный методологический подход к разработке проблемы. Автор рассматривает международные связи с идеологических позиций как элемент системы международного сотрудничества. Данная тема также рассмотрена исследователем в статье о Сибирском отделении АН СССР<sup>3</sup>.

---

<sup>1</sup> Ус Л.Б. Международные научные связи Сибири (конец XIX начало XX в.) / Л.Б. Ус. - Новосибирск: «Сова», 2005. - 240 с.

<sup>2</sup> Водичев Е. Г. Формирование и развитие международных связей академической науки в Сибири / Е.Г. Водичев; Отв. ред. В.Л. Соскин. - Новосибирск: Наука Сиб. отд-ние, 1990. - 224 с.

<sup>3</sup> Водичев Е.Г. Международное сотрудничество Сибирского отделения АН СССР: развитие форм связей // Формы организации науки в Сибири. Исторический аспект. - Новосибирск: Наука, 1988. - С. 174-190.

Обобщающий характер имеют труды Е.А. Дудзинской<sup>4</sup>, С.А. Проскурина<sup>5</sup>, Б.И. Мелехина<sup>6</sup>, С.К. Романовского<sup>7</sup>, А.А. Александрова<sup>8</sup>, С.Л. Чистотиновой<sup>9</sup>, Е.С. Соболева<sup>10</sup>, где рассмотрены формы взаимодействия советских исследователей с зарубежными коллегами. Специальными работами по международной деятельности музеев и научных обществ являются статьи А.А. Александрова<sup>11</sup>, Е.Г. Водичева<sup>12</sup>, Р.Р. Бакеевой<sup>13</sup>, охватывающие обширный теоретический вопрос международных научных и культурных связей.

Данная тематика косвенно отражена в публикациях О.Н. Труевцевой<sup>14</sup>, Д.А. Ананьева<sup>15</sup>, которые интересны с точки зрения развития коммуникаций, формирования научных традиций и свидетельствуют о значительной роли международного сотрудничества для развития науки.

В отечественной исторической литературе не было работ, посвященных специально монографическому изучению международных

---

4 Дудзинская Е.А. Международные научные связи советских историков / Е.А. Дудзинская. — М.: Наука, 1978. — 290 с.

5 Международные отношения и внешнеполитическая деятельность России: учебное пособие / под общ. ред. С.А. Проскурина. — М.: МПСИ, 2004. — 592 с.

6 Мелехин, Б.И. Культурное и научное общение народов. Правовое регулирование / Б.И. Мелехин. - Воронеж: Изд-во Воронежского ун-та, 1968. - 230 с.

7 Романовский С.К. Международные культурные и научные связи СССР / С.К. Романовский. — М.: Международные отношения, 1966. — 240 с.

8 Александров А.А. Музеи в контексте современных международных отношений / А.А. Александров // Человек и общество перед судом истории: сборник статей / отв. ред. Н.И. Басовская. - М.: Изд-во РГГУ, 2012.

9 Чистотинова С.Л. Международные связи музеев / С.Л. Чистотинова // Российская музейная энциклопедия: В 2 т. - М.: Прогресс, «РИПОЛ КЛАССИК», 2001. - Т. 1. - С. 355.

10 Соболева Е.С. Российско-германское межмузейное сотрудничество и развитие этнографической науки в конце XIX-начале XX веков / Е.С. Соболева // Почему Германия? Перспективы международного сотрудничества в области науки, образования, экономики и политики / под ред. д-ра экон наук, проф. Т.В. Никитиной: сборник докладов участников международной конференции. - СПб.: Изд-во СПбГУЭФ, 2011. - С. 285-290.

11 Александров А.А. Участие России в международном сотрудничестве в сфере культурных ценностей: историко-правовой аспект / А.А. Александров // Право и управление. XXI век. — М.: Изд-во Московского государственного института международных отношений, 2011. - № 1. - С. 22-32.

12 Водичев Е.Г. Международное сотрудничество Сибирского отделения АН СССР: развитие форм связей / Е.Г. Водичев // Формы организации науки в Сибири. Исторический аспект. - Новосибирск: Наука, 1988. - С. 174-190.

13 Бакеева Р.Р. Историографический обзор международного научного сотрудничества ученых Казанского университета (1917-1939 гг.) / Р.Р. Бакеева // Исторический ежегодник. 2013: Сб. науч. тр. / Институт истории СО РАН. - Новосибирск: Институт истории СО РАН, 2013. - С.178-189.

14 Труевцева О.Н. Международное музейное сотрудничество в Сибири / О.Н. Труевцева // Археологическое наследие Сибири и Центральной Азии (проблемы интерпретации и сохранения). Материалы международной конференции. - Кемерово: «Кузбассвузиздат», 2016. - С. 346-352.

15 Ананьев Д.А. Источники по дореволюционной истории Сибири в архивных и книжных собраниях США, Канады, Великобритании и Германии / Д.А. Ананьев // Вестник Кемеровского государственного университета, 2015. - № 4(2). — С.11-16.

коммуникаций Красноярского подотдела РГО. Но в последнее время эта тема набирает популярность среди исследователей. В существующих научно-исследовательских работах представлена история и научная деятельность подотдела. Его роль в развитии и популяризации науки на территории Енисейской губернии отмечена в публикациях В.В. Хориной<sup>16</sup>. Основание и работа подотдела рассмотрены в работах, посвященных Восточно-Сибирскому отделу РГО С.В. Ивлева<sup>17</sup>, Д.И. Попова<sup>18</sup>, Ю.А. Зуляр<sup>19</sup>, А.Ю. Дергачева<sup>20</sup>.

Не смотря на то, что подотдел является одним из наиболее изученных научных обществ губернии, до сих пор существует только одна монография по истории его научной деятельности – коллективная монография «Русское географическое общество в Красноярске (1901–1937 гг.)»<sup>21</sup>. Издательская деятельность подотдела освещалась в трудах Е. А. Базылевой<sup>22</sup>, В. А. Эрлих<sup>23</sup> и В.Н. Волковой<sup>24</sup>, вышло также несколько десятков публикаций,

---

16 Хорина В.В. Красноярский подотдел Восточно-Сибирского отдела Русского географического общества (КОРГО) как центр научного изучения Енисейской губернии / В.В. Хорина // Вестник ТГПУ (TSPU Bulletin). – Красноярск, 2016. - № 9 (174). – С. 21-28

17 Ивлев С.В. Роль Восточно-Сибирского отдела Русского Географического общества в культурной жизни Сибири в конце XIX - начале XX в. / С.В. Ивлев // Культурная жизнь Сибири. XVII-XX вв. Бахрушинские чтения. - Новосибирск, 1981. - С. 139- 145.

18 Попов Д.И. Культурно-просветительные общества и сибирское краеведение во второй половине XIX – начале XX в. / Д.И. Попов // Вестник Томского государственного университета. – Томск, 2005. - № 288. - С. 124-126.

19 Зуляр Ю.А. Основные вехи истории Восточно-Сибирского отдела Русского географического общества / Ю.А. Зуляр // География и природные ресурсы, 2007. – № 3. - С. 211-217.

20 Дергачев А.Ю. Культурно-просветительная деятельность научных обществ в Сибири (конец XIX – начало XX в.) / Ю.А. Дергачев // Вестник Сибирского государственного университета путей сообщения, 2015. - № 3. – С. 80-85.

21 Вдовин А.С. Русское географическое общество в Красноярске (1901-1937) / А.С. Вдовин, Н.П. Гуляева, Н.П. Макаров, М.С. Баташев, А.Д. Васильев, Е.В. Выдрин – Красноярск: РИО КГПУ, 2001. – 120 с.

22 Базылева Е.А. Русское географическое общество и книга. Очерк истории издательской, библиотечной и библиографической работы в XIX — начале XX вв. / Е.А. Базылева; Сиб. отд-ние Рос. акад. наук, Гос. публич. науч.-техн. б-ка. - Новосибирск, 2008. – 386 с.; Базылева Е.А. Издательская деятельность Красноярского подотдела ВСОИРГО / Е.А. Базылева // Юдинские чтения, (Красноярск, 9–12 окт. 2007 г.): материалы науч.-практ. конф. / Гос. универс. науч. б-ка Краснояр. края; [сост. И. А. Шереметова; отв. ред. Т. И. Матвеева]. - Красноярск: Изд-во ГУНБ Красноярского края, 2008. - С. 139-143; Базылева Е.А. Распространение книжной продукции Красноярского подотдела ВСОИРГО / Е.А. Базылева // Восьмые Макушинские чтения: Материалы науч. конф., 13-15 мая 2009 г., г. Красноярск / Гос. публ. науч.-техн. б-ка СО РАН, Гос. универсальн. науч. б-ка Краснояр. края; Редкол.: И.В.Лизунова (отв. ред.) и др. - Новосибирск, 2009. - С. 142-145.

23 Эрлих В.А. Научная книга Сибири и Дальнего Востока в XVIII - начале XX века /В.А. Эрлих. - Новосибирск, 2005. - 390 с.

24 Волкова В.Н. Сибирская книга второй половины XIX в. / В.Н. Волкова // Двести лет книгопечатания в Сибири. – Новосибирск, 1988. - С. 58-87.



посвященных юбилеям подотдела<sup>25</sup>, его сотрудникам<sup>26</sup>, исследованиям<sup>27</sup>, связи с Красноярским городским музеем<sup>28</sup>.

Проблема международных коммуникаций в сибирской науке на примере конкретных персоналий, имеющих отношение к подотделу, освещена в работах А.С. Вдовина<sup>29</sup>, С.В. Кузьминых<sup>30</sup>, Е.В. Детловой<sup>31</sup>, Н.П. Макарова<sup>32</sup>, Л.Л. Карнаухова<sup>33</sup>, Ю.В. Клиценко<sup>34</sup>, У. Пирье<sup>35</sup>, Т. Салминен<sup>36</sup>,

---

<sup>25</sup> Вдовин А.С. Красноярскому отделению РГО – 110 лет: история и современность / А.С. Вдовин, М.В. Прохорчук // География, история и геоэкология на службе науки и инновационного образования: матер. Междунар. науч.-практ. конф., посвящ. Всемирному дню Земли и 110-летию Красноярского регионального отделения Русского географического общества (Красноярск, 22–23 апреля 2011 г.) / Красноярск: КГПУ им. В.П. Астафьева, 2011. - С. 11–18.

<sup>26</sup> Вдовин А.С. К истории красноярской археологии: международные связи / А.С. Вдовин, Е.В. Детлова, С.В. Кузьминых, Н.П. Макаров // Енисейская провинция: альманах. - Красноярск: «Литера-Принт», 2010. - Вып. 5. - С. 106-119; Детлова Е.В. «Глава и вождь» музейного дела в Красноярске (к истории взаимоотношений А.Я. Тугаринова и Геро Мергарта) / Е.В. Детлова // Аркадию Яковлевичу Тугаринову посвящается... Сборник научных статей. - Красноярск: Красноярский краевой краеведческий музей. – 2011. – С. 92-129.

<sup>27</sup> Макаров Н.П. Этнолого-этнографические исследования Красноярского подотдела РГО / Н.П. Макаров, М.С. Баташев // Научно-практическая конференция, посвященная 110-летию Красноярского краевого отделения Всероссийской общественной организации «Русское географическое общество»: материалы конференции / [редкол.: В. Г. Безгачев и др.]. - Красноярск: Красноярское отделение РГО, 2011. - С. 125-146.

<sup>28</sup> Макаров Н.П. Краеведческий музей в составе Красноярского отдела Русского географического общества / Н.П. Макаров // Материалы Юбилейной конференции, посвященной 115-летию Красноярского краевого отделения Русского географического общества, Красноярск, 26–30 сент. 2016 г. / редкол.: Д. Е. Болкунова, О. А. Кузнецова, Н. Ю. Жаринова [и др.]; науч. ред. Г. Ю. Ямских. – Красноярск: Сиб. федер. ун-т, 2016. – С. 26-30; Яворский А.Л. Двадцать лет во главе музея / А.Л. Яворский, Н.П. Макаров // Век подвижничества. - Красноярск: Книжное издательство, 1989. – С. 24 – 42; Ауэрбах К.Н. В.И. Громов. Красноярские истоки научной деятельности / К.Н. Ауэрбах, А.С. Вдовин, Н.П. Гуляева, Н.П. Макаров, Н.Д. Оводов // Древности Приенисейской Сибири. - Красноярск: Изд-во РИО КГПУ, 2003. - Вып.2. - С. 35-41.

<sup>29</sup> Вдовин А.С. К истории красноярской археологии: международные связи / А.С. Вдовин, Е.В. Детлова, С.В. Кузьминых, Н.П. Макаров // Енисейская провинция: альманах. - Красноярск: «Литера-Принт», 2010. - Вып. 5. - С. 106-119.

<sup>30</sup> Кузьминых С.В. Вам надо повторить поездку на Алтай (письмо Н.С. Гуляева А.М. Тальгрену) / С.В. Кузьминых, Т.В. Тишкина // Теория и практика археологических исследований: сборник научных трудов / отв. ред. А.А. Тишкин. - Барнаул: Азбука, 2009. - Вып. 5. - С. 178-190.

<sup>31</sup> Детлова Е.В. Геро Мергарт и российская археология: новое в исследованиях / Е.В. Детлова // Современные проблемы археологии России: материалы Всероссийского археологического съезда. - Новосибирск: ИАиЭ СО РАН, 2006. - Т. II. - С. 414-416; Детлова Е.В. Г. Мергарт и Красноярский музей / Е.В. Детлова, Н.П. Макаров // Археология Южной Сибири: идеи, методы, открытия. - Красноярск: РИО КГПУ им. В.П. Астафьева, 2005. - С. 268-270.

<sup>32</sup> Макаров Н.П. К истории комплектования, изучения и экспонирования археологических коллекций / Н.П. Макаров // Век подвижничества. - Красноярск: Книжное издательство, 1989. - С. 131 – 189; Макаров Н.П. Неутомимый исследователь древностей / Н.П. Макаров, Е.Ю. Безызвестных // Век подвижничества. Красноярск: Книжное издательство, 1989. С. 43-57.

<sup>33</sup> Карнаухова Л.Л. 100 лет со времени посещения Енисейска и Красноярска Фритъофом Нансеном, знаменитым норвежским путешественником, исследователем Арктики / Л.Л. Карнаухова // Край наш Красноярский: календарь знаменательных и памятных дат на 2013 г. / Гос. универс. науч. б-ка Краснояр. края; [сост.: Г. М. Гайнутдинова, К. Ю. Похабова, Н. В. Фефелова]. - Красноярск, 2012. - С. 108-117.

<sup>34</sup> Клиценко Ю.В. Один год в Сибири: к 100-летию енисейской экспедиции Марии Чаплицкой [Электронный ресурс] / Ю.В. Клиценко (<http://zaimka.ru/klitsenko-czaplicka/>)

<sup>35</sup> Пирье У. Исследования финских археологов на территории Минусинской котловины в XIX-начале XX вв. / У. Пирье // Мартъяновские краеведческие чтения (2003-2004 гг.). -Абакан, Типография «Светоч», 2004. - Вып. 3. - С. 80-86.

<sup>36</sup> Салминен, Т. Финские археологи в России и в Сибири в 1870-1935 годы [Текст] / Т. Салминен // Археология, этнография и антропология Евразии, 2007. - №1 (29). - С. 100-110.



где также отражено эпистолярное наследие ученых. Переписка археолога А.М. Талыгрена с российскими коллегами изучается С.В. Кузьминых<sup>37</sup>. Научным наследием Г. фон Мергарта занимается сотрудник Красноярского краевого краеведческого музея Е.В. Детлова<sup>38</sup>. Но этой информации недостаточно для воссоздания общей картины его международных коммуникаций.

**Методология исследования.** В работе использован феноменологический метод исследования, рассматривающий международные научные коммуникации как специфический феномен, зависящий от интуиций времени и пространства и раскрывающий смысл их содержания. Использован общенаучный аналитический метод, который позволил выделить формы международных связей подотдела и сети контактов. Метод синтеза способствовал выявлению закономерности в деятельности зарубежных исследователей и обществ. В основу изучения предмета исследования положен историко-системный метод, который даёт возможность показать взаимодействие научного общества с другими исследователями и организациями, воссоздать целостную картину сети международных связей, сферы и форм сотрудничества Красноярского подотдела РГО на международном уровне. Историко-генетический метод использован с целью составления хроники деятельности подотдела в области международного сотрудничества. Метод историко-биографического анализа позволяет объяснить складывание той или иной международной связи, где в центре внимания находится личность отдельного ученого.

---

<sup>37</sup> Кузьминых С.В. Надо торопиться жить, торопиться работать: письма А.С. Лебедева А.М. Талыгрину / С.В. Кузьминых, О.М. Мельникова, К.В. Ванопшева // Вестник Удмуртского университета, 2008. - Вып. 2. - С. 171-200; Кузьминых С.В. В.А. Городцов и А.М. Талыгрин в переписке: от диалога к разрыву отношений / С.В. Кузьминых, И.Е. Сафонов // Российская археология, 2014. - № 4. - С. 145-154; Кузьминых С.В. Письмо В.Н. Пигнатти к А.М. Талыгрину / С.В. Кузьминых, Я.А. Яковлев // Ханты-Мансийский автономный округ в зеркале прошлого. - Екатеринбург; Ханты-Мансийск, 2007. - Вып. 4. - С. 257-267.

<sup>38</sup> Детлова Е.В. «Я очень интересуюсь Вашими работами»: к истории взаимоотношений М.П. Грязнова и Г. Мергарта / Е.В. Детлова, С.В. Кузьминых // Теория и практика археологических исследований / Гл. ред. А.А. Тишкин. - Барнаул: Издательство Алтайского гос. университета, 2014. - №2 (10) - С. 112-121; Детлова Е.В. Изучение научного наследия Геро фон Мергарта: итоги и перспективы исследований / Е.В. Детлова // Евразийский археолого-историографический сборник. К 60-летию С.В. Кузьминых. - СПб., Красноярск, 2012. - С. 185-187; Детлова Е.В. Письмо Геро фон Мергарта в Красноярский музей / Е.В. Детлова // Бнисейская провинция: альманах. - Красноярск: КГПУ им. В. П. Астафьева, 2007. - Вып. 3. - С. 76-87.

При изучении архивных документов применялся текстологический метод, который позволил получить информацию из первоисточников эпистолярного характера. Интерпретация текста осуществлялась благодаря герменевтическому подходу, способствующему определить смысл сообщения в тексте.

**Характеристика исторических источников.** В исследовании помимо обобщения и осмысления событий и фактов, нашедших отражение в литературе, значительное место отводится разным источникам по теме, как опубликованным, так и архивным. Для полноты информации использованы разнообразные источники: архивные материалы, периодика, материалы научных учреждений, эпистолярные источники ученых, путевые заметки, описания экспедиций.

Источниковой базой послужили документы, выявленные автором в Государственном архиве Красноярского края, Научном архиве Красноярского краевого краеведческого музея, Архиве Минусинского краеведческого музея, содержащих фонды подотдела, музеев, а также письма отечественных и зарубежных ученых, где нашли отражение вопросы международного сотрудничества. Как правило, это переписка с зарубежными учреждениями и исследователями. Основной блок неопубликованных источников составили документы, хранящиеся в фондах Государственного архива Красноярского края (фонды 217, 595, р-795, р-1380), Научного архива Красноярского краевого краеведческого музея (основной фонд), посвященные деятельности подотдела и музея.

Одними из наиболее информативных источников являются отчеты подотдела о деятельности и экспедициях, протоколы заседаний распорядительного комитета, известия и записки, а также труды сотрудников. Отчеты составлялись подробно, но в то же время содержат мало сведений о международном сотрудничестве. Часто отчеты создавались с опозданием и включали несколько лет в кратком изложении. Интерес для

исследования имеют очерки и статьи по истории подотдела, а также его издания: «Записки» и «Известия».

В качестве опубликованных источников исследования международных коммуникаций подотдела были привлечены материалы периодической печати и продолжающихся изданий, которые отражают формальный канал передачи научной информации. Такие как «Восточное обозрение», «Сибирские записки», «Сибирская мысль», дают возможность проследить визиты иностранных ученых в Сибири и оценить их периодичность. Деятельность научного общества также получила освещение на страницах местной печати, где дана оценка работы научного общества и представлено отношение общественности к экспедициям, как отечественных, так и зарубежных ученых на территории Енисейской губернии.

В отдельный вид источников выделились путевые заметки иностранных путешественников, посетивших губернию. Многие из них составлялись с места событий, хотя часто создавались и по воспоминаниям. Наиболее известны воспоминания Ф. Нансена, К. Доннера, О. Олсена, М. Чаплицка, М. Хавиланд, Г. Мергарта и др. Некоторые из них оставили описание Красноярского музея и заседаний подотдела.

Также рассмотрен взгляд отечественных исследователей на характер международного сотрудничества. Н.М. Ядринцев одним из первых обратил внимание на роль иностранных экспедиций в Сибирь<sup>39</sup>. Н.К. Ауэрбах отметил значение подобных контактов для местной науки<sup>40</sup>. А.Я. Тугаринов ставил вопросы охраны историко-культурного наследия и вывоза памятников за границу<sup>41</sup>.

---

<sup>39</sup> Ядринцев Н.М. Современная мания к путешествиям / Н.М. Ядринцев // Отеч. записки. 1876. - № 8.

<sup>40</sup> Ауэрбах Н.К. Археологические коллекции как новый вид экспорта для Сибири / Н.К. Ауэрбах // Судьбы историко-культурного наследия народов Сибири (Из истории организации экспорта археологических и этнографических коллекций в 1920–1930 годы) / Л. Ю. Китова, А. С. Вдовин. – Кемерово: Изд-во Кемеровского государственного университета, 2015. - С. 38-44.

<sup>41</sup> Тугаринов А.Я. Местные музеи Сибири и организации их деятельности / А.Я. Тугаринов // Труды съезда по организации Института исследования Сибири. - Томск, 1919. - С. 42–49.

Характеристика источниковой базы свидетельствует о наличии неоднородной информации, рассредоточенной, в связи с обширностью географических и хронологических рамок исследования.

**Научная новизна** исследования определяется тем, что в работе впервые предпринято комплексное изучение международных связей Красноярского подотдела РГО в 1901-1920 гг., дана их характеристика с точки зрения значимого феномена развития науки в Енисейской губернии. Вклад в разработку темы исследования заключается в обобщении накопленного материала и привлечении новых источников по данной теме, многие из которых впервые вводятся в научный оборот.

**Научно-практическая значимость** исследования заключается в комплексном изучении деятельности Красноярского подотдела РГО в сфере международных коммуникаций, изучение которых в отечественной исторической науке еще не проводилось.

Материалы исследования будут полезны для историков, краеведов, музееведов. Выводы могут быть использованы при подготовке специальных курсов лекций и семинаров по краеведению и музееведению. Модель изучения сети контактов может быть использована для исследования зарубежных связей других учреждений.

**Апробация работы** проведена в докладах на научных конференциях: «Роль личности в истории» (Красноярск, 2013), Международная научная студенческая конференция (Новосибирск, 2013, 2014, 2015), Мартыановские краеведческие чтения (Минусинск, 2013, 2014, 2015, 2016), Сибирский исторический форум (Красноярск, 2014), Ядринцевские чтения (Омск, 2014), Региональная научно-практическая конференция студентов и молодых ученых «Сохранение и изучение исторического и культурного наследия Приенисейской Сибири» (Красноярск, 2015), VIII Юдинские чтения (Красноярск, 2015), Российская археолого-этнографическая конференция студентов и молодых ученых (Владивосток, 2013; Красноярск, 2014; Иркутск, 2015; Сургут, 2017), VII Международная научная конференция

«Древние культуры Монголии, Байкальской Сибири и Северного Китая» (Красноярск, 2016), V межрегиональные краеведческие чтения, посвященные Леониду Романовичу Кызласову (Абакан, 2015), Всероссийская научно-практическая конференция (с международным участием) «Люди, культуры, пространство: социокультурная динамика мира Евразии» (Уфа, 2016), VIII Краеведческие чтения (Красноярск, 2016), VIII международная научно-практическая конференция «Дипломатия на Востоке»: Степной шелковый путь и экономический и культурный обмен между Востоком и Западом» (Улан-Удэ, 2016), Всероссийская научно-практическая конференция «Музей и война: судьба людей, коллекций, зданий» (Екатеринбург, 2016), V Всероссийская конференция студентов и молодых учёных «Россия и мир: история и современность» (Сургут, 2017), «Аннинские чтения-2017» (Подгорный, 2017), Региональная научно-практическая конференция «Историко-культурное наследие Красноярского края» (Красноярск, 2017), Симпозиум «Актуальные вопросы истории, социально-политических наук, туризма и государственного управления» (Кемерово, 2017), Круглый стол «Библиографическое и археографическое источниковедение в библиотеках, архивах и музеях» в рамках XXII Ежегодной конференции Российской библиотечной ассоциации (Красноярск, 2017).

Основные положения исследования опубликованы в 15 печатных работах, относящихся к материалам конференций, статьям в сборниках, изданиям в РИНЦ:

1. Кочкина Е. И. Институт исследования Сибири и Красноярский подотдел русского географического общества // Материалы 51-й Международной научной студенческой конференции «Студент и научно-технический прогресс»: История. - Новосибирск, 2013. - С. 200 – 201.

2. Кочкина Е. И. Международные связи Красноярского краевого краеведческого музея в конце XIX – начале XX вв. // Материалы 52-й Международной научной студенческой конференции МНСК-2014: История. Новосиб. гос. ун-т. - Новосибирск, 2014. - С. 103 – 104.

3. Кочкина Е. И. Красноярский городской музей в первый период установления советской власти в Сибири // Мартыановские краеведческие чтения (2012 – 2013 гг.). - Минусинск. Типография «Печать Плюс», 2014. - Вып. 8. - С. 29 – 33.

4. Кочкина Е. И. Красноярский краевой краеведческий музей в 1914 – 1919 гг.: экспедиции и сборы // Вторые Ядринцевские чтения. Материалы II Всероссийской научно-практической конференции, посвященной 100-летию начала Первой мировой войны (Омск, 29-30 октября 2014 г.) / Под. ред. П.П. Вибе, Т. М. Назарцевой. - Омск: ОГИК музей, 2014. - С. 191 – 193.

5. Кочкина Е. И. Международные связи Красноярского подотдела Русского географического общества и городского музея 1889 – 1930 гг. // Социокультурное освоение Сибири. Материалы Сибирского исторического форума. Красноярск, 2 – 5 декабря 2014 г. - Красноярск: Резонанс, 2014. - С. 108 – 111.

6. Кочкина Е. И. Международные связи Красноярского музея 1889 – 1930 гг.: археология и этнография // Материалы LV Российской археолого-этнографической конференции студентов и молодых ученых. Иркутск, 23–27 марта 2015 г. / отв. ред.: Г. И. Медведев, Е. А. Липнина. - Иркутск: Изд-во ИГУ, 2015. - С. 23 – 25.

7. Кочкина Е.И. Международный книжный обмен Красноярского музея в 1889–1930 гг. // VIII Юдинские чтения (Красноярск, 13-16 окт. 2015 г.): материалы междунар. науч.-практ. конф. в 2 ч. Ч. 2 / Гос. универс. науч. б-ка Краснояр. края; [сост.: Е. В. Бурцева, Т. И. Матвеева]. - Красноярск: ГУНБ Красноярского края, 2015. - С. 81 – 89.

8. Вдовин А.С., Кочкина Е.И. Красноярский музей в условиях кризиса (1914 – 1919 гг.) // Музей и война: судьба людей, коллекций, зданий. Сборник докладов всероссийской научно-практической конференции, приуроченной к 80-летию Екатеринбургского музея изобразительных



искусств и 75-летию эвакуации коллекций Государственного Эрмитажа на Урал. 4—6 апреля 2016 г. - Екатеринбург, 2016. - С. 36-39.

9. Баташев М.С., Макаров Н.П., Вдовин А.С., Кочкина Е.И. Археолого-этнографическая экспедиция А.П. Ермолаева в Урянхайский край в 1915 - 1916 гг. // Древние культуры Монголии, Байкальской Сибири и Северного Китая: материалы VII Междунар. науч. конф.: в 2 т. Т. 2. / отв. ред. П. В. Мандрыка. - Красноярск: Сиб. федер. ун-т, 2016. - С. 284 – 289.

10. Кузьминых С.В., Вдовин А.С., Кочкина Е.И. К столетию экспедиции А.М. Тальгрена в Енисейскую губернию // Сборник материалов V межрегиональных краеведческих чтений, посвященных Леониду Романовичу Кызласову. 19 – 20 ноября 2015 года. - Абакан: Хакасское книжное издательство, 2016. - С. 163 – 170.

11. Вдовин А.С., Кочкина Е.И. Красноярский подотдел Русского географического общества и этнографическое изучение Туруханского края (1901 – 1920 гг.) // Люди, культуры, пространство: социокультурная динамика мира Евразии: материалы Всероссийской научно-практической конференции (с международным участием), посвященной 75-летию профессора Р.З. Янгузина (Уфа, 15-16 ноября 2016 г.) / Башкирский государственный университет; отв. ред. Б.А. Азнабаев; М.Н. Сулейманова. - Уфа: РИЦ БашГУ, 2016. - С. 64-71.

12. Кочкина Е.И., Вдовин А.С. «В страну будущего»: из истории изучения севера Енисейской губернии зарубежными исследователями в начале XX в. // Енисейский Север: история и современность / отв. ред. А.С. Вдовин; ред. кол.; Краснояр. гос. пед ун-т им. В.П. Астафьева. - Красноярск, 2016. - Вып 2. - С. 83-97.

13. Вдовин А.С., Кочкина Е.И. Вклад зарубежных исследователей в изучение Туруханского края (1910-1920 гг.) // Россия – Сибирь – Красноярский край: сборник материалов VIII Краеведческих чтений, Красноярск, 6 декабря, 2016 г. / М-во культуры Красноярского края, Гос. универс. науч. Б-ка Краснояр. края: КГПУ им. В.П. Астафьева: [науч. ред.



В.И. Федорова; сост. В.И. Федорова] – Красноярск: Государственная универсальная научная библиотека Красноярского края; Красноярский государственный педагогический университет им. В.П. Астафьева, 2017. – С. 139-146.

14. Кочкина Е.И. Кай Доннер – финский исследователь самодийских народов на севере Енисейской губернии // Современные проблемы изучения древних и традиционных культур народов Евразии: мат-лы LVII Рос. (с междунар. участием) археол.-этногр. конф. студентов, аспирантов и молодых ученых, г. Сургут, 17–21 апреля 2017 г. / отв. ред. А.В. Кениг. – Сургут; Новосибирск: Изд-во ИАЭТ СО РАН, 2017. - С. 367 – 369.

15. Кочкина Е.И. Этнографические наблюдения Генри Сибоба на Севере Енисейской губернии // Россия и мир: история и современность: тезисы V Всероссийской (с международным участием) конференции студентов и молодых ученых / Бюджет. учреждение высш. проф. Образования ХМАО-Югры «Сургут. гос. пед. ун-т»; ред. кол. З.В. Степаненкова [и др.]. – Сургут: РИО СурГПУ, 2017. – С. 37-38.

# Глава I. Деятельность Красноярского подотдела Русского географического общества

## 1.1. Основание подотдела РГО в Красноярске

Для установления зарубежных научных связей в Енисейской губернии требовался достаточный уровень развития науки, образования, авторитетные ученые, средства, заинтересованность зарубежных коллег. Как минимум, необходимо было наличие научных обществ, издающих собственные труды для последующего обмена, а также исследователей, работающих на высоком уровне и участвующих в деятельности обществ. Ус Л.Б. отмечает, что важной предпосылкой в зарождении международных связей является деятельность Императорского РГО, а также политика государства<sup>42</sup>.

Во второй половине XIX в. наука в Енисейской губернии только начинала складываться. Местная интеллигенция, как и политические ссыльные, часто превращалась в лобознательных исследователей, открывались музеи (Минусинский, Енисейский, Красноярский, Ачинский), появлялись общества. В 1886 г. в Красноярске возникло Общество врачей Енисейской губернии<sup>43</sup>. В 1889 г. был основан Красноярский отдел Императорского Московского общества сельского хозяйства (ИМОСХ)<sup>44</sup> (в 1912 г. преобразованный в Восточно-Сибирское общество сельского хозяйства, промышленности и торговли), расширялась сеть учебных заведений.

Наиболее злободневными сибирскими вопросами в конце XIX – начале XX в. стали вопросы практические: развитие местной экономики (сельского

---

<sup>42</sup> Ус Л.Б. Международные научные связи Сибири (конец XIX начало XX в.). - С. 45-46.

<sup>43</sup> Хорина В.В. Приенисейский край в научных трудах конца XIX – начала XX в. / В.В. Хорина // Макрушинские чтения. Государственная публичная научно-техническая библиотека СО РАН. – Новосибирск, 2008. – С. 130; Артемьева Е.Б. Библиотеки научных обществ Сибири и Дальнего Востока / Е.Б. Артемьева // Вестник Томского государственного университета. Культурология и искусствоведение. – 2016. - № 3. - С. 208.

<sup>44</sup> Хорина В.В. Красноярский отдел Московского общества сельского хозяйства: история деятельности (1889-1911) / В.В. Хорина // Исторические исследования: материалы междунар. науч. конф. (г. Уфа, июнь 2012 г.). — Уфа: Лето, 2012. — С. 60-66.

хозяйства, промыслов и т. д.), организация условий и путей сбыта местной продукции, установление торговых связей с европейскими губерниями России и за границей. В сельскохозяйственной Енисейской губернии нужно было, кроме того, развивать промышленность, которая, в свою очередь, требовала выявления местных ресурсов для организации того или иного производства: минеральных, топливных, лесных, водных и др. Нужно было разведать рудные и угольные месторождения, составить точные карты местности, чтобы прокладывать к ним дороги и т.д.<sup>45</sup>

Соответственно вырос интерес к изучению региона, который, в свою очередь, привлекал иностранцев природными ресурсами, экономикой, политикой, историей, развитием инфраструктуры, что связано со строительством Транссибирской железной дороги. Во второй половине XIX в. Енисейская губерния и её города приняли множество зарубежных ученых. Среди иностранцев, посетивших губернию были Дж. Кеннан, Дж. Фрост<sup>46</sup>, Г. Сибом<sup>47</sup>, А. Э. Альквист, Й.Р. Аспелин, Л.О. Гейкель<sup>48</sup>, Дж. Виггинс, А.Э. Норденшельд<sup>49</sup>, А. Лунгстрем, Ф.Р. Чельман, А.И. Стуксберг, Г. Тэль, Е. Альмквист<sup>50</sup>, Ф. Трибом, Г.В. Арнель, И. Сальберг, М. Бреннер<sup>51</sup>, Ж. Легра,<sup>52</sup> Эмберг, Гаммерштрем<sup>53</sup>, Ф.Р. Мартин<sup>54</sup>, Ю.С. Мяо, А. Жуей<sup>55</sup>, П.А.

---

<sup>45</sup> Хорина В.В. Основная тематика исследований научных обществ Енисейской губернии в конце XIX – начале XX в. / В.В. Хорина // Региональные социогуманитарные исследования. История и современность: материалы III международной научно-практической конференции 25–26 января 2013 года. – Прага: Vědecko vydavatelské centrum «Soci-ospféra-CZ», 2013. – С. 87-88.

<sup>46</sup> Ковалев В.В. Сибирь за правдой / В.В. Ковалев, Л.Н. Ермолаева // Енисей, 1986. - №3. - С. 72.

<sup>47</sup> Seebohm H. *Siberia in Asia: a visit to the valley of the Yenesej, in East Siberia* / H. Seebohm. - London, 1882. - 360 p.

<sup>48</sup> Ус Л.Б. Международные научные связи Сибири (конец XIX начало XX в.). - С. 33.

<sup>49</sup> Гончаров А. Е. К вопросу о начале англо-сибирской торговли по Северному морскому пути / А. Е. Гончаров // Вестник Красноярского государственного педагогического университета им. В. П. Астафьева. – 2012. – № 2 (20). – С. 344 – 350.

<sup>50</sup> Бородин И. Коллекторы и коллекционеры по флоре Сибири: монография / И. Бородин. - СПб: Типография Императорской Академии наук, 1908. - 245 с.

<sup>51</sup> Гончаров А.Е. О шведской экспедиции на Енисей в 1876 г. / А.Е. Гончаров // Известия Томского политехнического университета. - 2014. - Т. 324. - № 6. - С. 74-88.

<sup>52</sup> Легра Ж. В Сибири / Ж. Легра. - Париж, 1899. - 384 с.

<sup>53</sup> Восточное обозрение. - СПб., 1886. - №1. - С. 8-9.

<sup>54</sup> Дэвлет, М.А. Очерк комплектования, изучения и экспонирования археологических коллекций Минусинского музея (1877-1917 гг.) / М.А. Дэвлет // Очерки истории музейного дела в СССР. - М., 1963. - Вып. V. - С. 355.

<sup>55</sup> АМКМ. О/ф 10744/4 Л. 6-9; Восточное обозрение. - Иркутск, 1888. - № 41. - С. 4; Вдовин, А.С. Из истории русско-китайских научных связей в конце XIX века / А.С. Вдовин, Е.И. Кочкина // В.В. Верещагин и Восток: В предчувствии евразийства: Материалы Международной научной конференции (г. Череповец, 26–28

Бойленг<sup>56</sup>, С. Патурссон<sup>57</sup>, Ж. де Бай<sup>58</sup>, Е. Зичис<sup>59</sup>, А. Попхем<sup>60</sup>, П.А. Лаббе<sup>61</sup>, Ж. Легра<sup>62</sup>, П. Л. Болье<sup>63</sup>, Д.А. Гай, Д. Мордох<sup>64</sup>, Э. Швеб, П. Бромптон<sup>65</sup>, П.Ж. Гильнос<sup>66</sup>, Дж. Стадлинг<sup>67</sup> и другие.

Только за 1897 г. визиты в Енисейскую губернию намеревались нанести порядка двадцати иностранных путешественников. Для одних прибытие в Красноярск являлось главной целью, для других этот город становился очередным на пути их следования. Точные цели визитов многих путешественников неизвестны, кто-то интересовался археологией и этнографией, другие – экономикой и новой железнодорожной магистралью, третьи были проездом в другие регионы. Зарубежные ученые собирали информацию для своих научных трудов, знакомились с местными музеями, заводили новые знакомства с целью обмена литературой, научной информацией, часто иностранцев интересовали вопросы приобретения научных коллекций.

Исследования и работы иностранцев были малодоступны для российских ученых, иногда противоречили их планам, способствовали вывозу естественнонаучных, археологических, этнографических коллекций

---

октября 2016 г.): сборник научных работ / Отв. ред. А.Н. Егоров, А.Е. Новиков, О.Ю. Солодянкина. - Череповец: ЧГУ, 2016. - С. 182- 187.

<sup>56</sup> Вдовин А.С. Частные археологические коллекции из Енисейского округа / А.С. Вдовин, С.В. Кузьминых // Енисейский Север: история и современность: к 50-летию кандидата исторических наук Буланкова Василия Валерьевича: сб. науч. тр. / отв. ред. А.С. Вдовин – Красноярск: КГПУ им. В.П. Астафьева, 2011. - Вып. 1. - С. 110.

<sup>57</sup> Patursson S.O. Sibirien I Vore Dage. - Kjøbenhavn, 1901. - 414 p.

<sup>58</sup> Кочкина, Е. И. Жозеф де Бай и его роль в развитии русско-французских научных связей [Текст] / Е.И. Кочкина // Материалы 53-й Международной научной студенческой конференции МНСК-2015: История. - Новосибирск: Новосиб. гос. ун-т., 2015. - С. 85-86; Орехова, Н.А. Барон Жозеф де Бай: Сибирский след [Текст] / Н.А. Орехова // Енисейская провинция: альманах. 70-летию Красноярского края посвящается. - Красноярск: РИО ГОУ ВПО КГПУ им. В. П. Астафьева, 2004. - Вып. 1. - С. 60-67; Дорохина, А.А. Русский след барона де Бая [Текст] / А.А. Дорохина, Е.И. Кочкина, Т.А. Пахомова, А.С. Вдовин // Мартьяновские краеведческие чтения (2012 – 2013 гг.). – Минусинск: Типография «Печать Плюс», 2014. - Вып. 8. - С. 339 – 341.

<sup>59</sup> ГАКК. Ф. 595. Оп. 48. Д. 105. Л. 189.

<sup>60</sup> Bulletin of British ornithologists club edited by cart. С. Н. Grant. Volume LVI. Session 1935-1936. - London, 1936. - 198 p.

<sup>61</sup> ГАКК. Ф. 595. Оп. 48. Д. 105. Л. 21.

<sup>62</sup> Крущцева О.В. Французский профессор Жюль Легра о Томске конца XIX в. / О.В. Крущцева // Труды Томского областного краеведческого музея. – Томск, 2000. - Т. 10. - С. 7.

<sup>63</sup> ГАКК. Ф. 595. Оп. 48. Д. 105. Л. 119-119 об.

<sup>64</sup> Там же. Л. 127.

<sup>65</sup> Там же. Л. 172.

<sup>66</sup> Там же. Л. 173.

<sup>67</sup> Stadling J. Through Siberia. - Westminster, 1901. - 349 p.

за границу. Поэтому для проведения исследований губернии потребовалось создание специального учреждения, которое занялось бы курированием научной работы в регионе, стало бы краеведческим центром. В этот период встал вопрос об открытии в Красноярске подотдела Восточно-Сибирского отдела Императорского Русского географического общества в качестве филиала одного из главных и старейших научных обществ Российской Империи.

Русское географическое общество (РГО), основанное в 1845 г. показало свою эффективность в объединении, рассеянных по стране представителей местной интеллигенции, чиновничества, мещанства, крестьян, всех любителей изучения края<sup>68</sup>. Это способствовало открытию провинциальных отделов (Кавказский – 1850 г., Сибирский – 1851 г., Западно-Сибирский – 1877 г., Приморский – 1884, Приамурский – 1894)<sup>69</sup>. Сибирский Отдел (СОРГО) был создан в Иркутске и стал первой общесибирской общественной научной организацией, занимающейся изучением Сибири<sup>70</sup>. Важной задачей открывшегося отдела стало изучение Восточной Сибири. С появлением печатных изданий появилась возможность вести книжный обмен, в том числе и международный. Позже выделились подотделы: Троицкосавско-Кяхтинский, Забайкальский – 1894 г., Красноярский – 1901 г., Барнаульский – 1902 г. и Якутский – 1915 г.<sup>71</sup>

Енисейские исследователи Н.М. Мартьянов, Д.А. Клеменц, И.С. Боголюбский, А.В. Адрианов, И.Т. Савенков, А.С. Еленев, П.С. Проскуряков стали членами ВСОРГО и в 1898 г. подали прошение об открытии в Красноярске отдела РГО. Его подписали также С. П. Востротин, Я.Л. Гинзбург, В.Ю. Григорьев, К.И. Горощенко, А.Ф. Духович, И.С. Иконников, И.А. Итцын, В.М. Крутовский, А.И. Кытманов, П. И. Рачковский, Г.М. Шатц,

---

<sup>68</sup> Базылева Е.А. Русское географическое общество и книга. Очерк истории издательской, библиотечной и библиографической работы в XIX – начале XX в. - С. 4.

<sup>69</sup> Попов Д.И. Культурно-просветительные общества и сибирское краеведение во второй половине XIX – начале XX в. – С. 124.

<sup>70</sup> Зуляр Ю.А. Основные вехи истории Восточно-Сибирского отдела Русского географического общества. - С. 211-217.

<sup>71</sup> Вдовин А.С. Русское географическое общество в Красноярске (1901-1937). – 120 с.



И.С. Шаховской, Н.А. Шепетковский, Р.И. Шнейдер, А.А. Ярилов<sup>72</sup>. Они планировали создание самостоятельной организации, разработали устав «енисейского отдела», в котором обозначили направления деятельности по географии, этнографии, статистике; методы работы по сбору, хранению и систематизации архивного материала, проведению научных исследований, помощи приезжим ученым; и территориальные границы исследования – Енисейский край и Монголия. Предполагалась также административная структура отдела: распорядительный комитет из 6 человек во главе с председателем и правитель дел.

Особый параграф устава был посвящен взаимоотношениям отдела и общества: «Отношения Енисейского отдела ИРГО и его филиальных отделений к самому обществу: 1) Он есть нераздельная часть общества, а потому пользуется Высочайше дарованною обществу печатью с государственным гербом и правом посылок без платежа 2) Общество во всех ученых предприятиях и занятиях отдела принимает обязанность содействовать ему своими советами, указаниями, сообщением сведений, материалов и других ученых пособий, а если средства позволяют – то и денежными вспомоществованиями. 3) Труды отдела печатаются на его собственные средства. 4) Со своей стороны, Енисейский отдел исполняет просьбы и поручения, с какими общество будет к нему обращаться, обсуждать предлагаемые ему вопросы, разрабатывать указываемые предметы и вообще доставлять обществу полезные сведения, относящиеся к специальному кругу предоставляемых ему занятий. 5) Ежегодно не позднее мая месяца отдел высылает в общество подробный отчет о своих занятиях и занятиях филиальных отделений в течение предшествующего года для включения в ближайший годовой отчет общества»<sup>73</sup>.

В Красноярске подразделение РГО (КрПРГО) было открыто 28 января 1901 г., но не как самостоятельный отдел, а как подотдел ВСОРГО. Этому

---

<sup>72</sup> Вдовин А.С. Красноярскому отделению РГО – 110 лет: история и современность. – С. 11.

<sup>73</sup> ГАКК. Ф. 217. Оп.1. Д. 1. Л. 11-12а.

предшествовало отношение канцелярии Иркутского Военного генерал-губернатора в Восточно-Сибирский отдел: «5 января господином генерал-губернатором получена от вице-президента ИРГО, Действительного тайного советника Самсонова следующая телеграмма: "Так как Высочайшее соизволение на ежегодную субсидию Красноярскому п/отделу уже последовало, то я полагал бы возможным открыть его действия до окончательного внесения в устав Отдела параграфов, относящихся до Красноярского п/отдела". Об изложенном канцелярия по приказанию генерал-губернатора имеет честь сообщить отделу для зависящих распоряжений, присовокупляя, что содержание телеграммы вместе с тем сообщено Енисейскому губернатору». Доводя обо всем вышеизложенном до Вашего, милостивый государь, сведения, как лица, избранного вновь создаваемым Красноярским п/отделом ВСОИРГО, я полагал бы возможным открыть действия п/отдела, приняв для временного руководства "Устав ИРГО" и "Положение о Сибирском отделе"»<sup>74</sup>. Тем не менее, существенных изменений в его работу и структуру нового учреждения это не внесло. Администрация образованного подотдела утверждалась генерал-губернатором. Важные решения принимались общим собранием, а текущие дела были предоставлены распорядительному комитету.

Открытие подотдела ждали многие красноярцы, но оно не вызвало ожидаемого сочувствия всей интеллигенции, в газете «Восточное обозрение» писали: «Пока нельзя указать на симптомы особенного сочувствия нововозникающему учреждению со стороны красноярской интеллигенции. Напротив, симптомы отрицательные существуют, по-видимому. Так, например, не было приветствия от местной газеты "Енисей", которая, кажется, должна бы служить примером для других. Невольно при этом закрадывается сомнение. Невольно думается, как бы с нашим подотделом не случилось того, что с Восточно-Сибирским отделом, как бы личные счеты и

---

<sup>74</sup> ГАКК. Ф. 217. Оп. 1. Д. 12. Л. 4.



личное зложелательство не сделали того, что подотдел будет существовать только на бумаге»<sup>75</sup>.

Подотдел начал работу в составе 18 членов-учредителей. Первым председателем был избран В.Ю. Григорьев, правителем дел стал В.М. Крутовский. К 1 января 1902 г. действительных членов подотдела насчитывалось 61 человек, к январю 1903 г. – 68 человек, в 1904 г. в подотделе числилось 86 членов<sup>76</sup>.

Следует отметить, что источники средств подотдела были разнообразны. Стабильным можно признать ежегодную государственную субсидию (около 1000 руб.), также уплачивались членские взносы. Иногда положение перед большими тратами спасали частные пожертвования. Расходы составляли издательская деятельность, организация исследований, проведение экспедиций и экскурсий, приобретение литературы<sup>77</sup>.

Подотдел совмещал функции научно-исследовательской и просветительской организации, знакомя общество с научными достижениями<sup>78</sup>. Его краеведческая работа осуществлялась в рамках этих основных направлений. Научная деятельность заключалась в изучении Сибири преимущественно в географическом, естественноисторическом, этнографическом, геологическом, археологическом и статистическом отношениях. Научные исследования сотрудников общества, имевшие не только теоретическое, но и прикладное значение, основывались на материалах многочисленных научных экспедиций. Просветительская составляющая деятельности включала организацию музеев и тематических выставок, проведение образовательных экскурсий, а также чтение научно-популярных лекций и докладов<sup>79</sup>.

---

<sup>75</sup> Восточное обозрение [Текст], 1901. - № 12. - 16 с.; ГАКК. Ф. 217. Оп.1. Д.12. Л. 78.

<sup>76</sup> Хорина В.В. Красноярский подотдел Восточно-Сибирского отдела Русского географического общества (КОРГО) как центр научного изучения Енисейской губернии. - С. 22

<sup>77</sup> Вдовин Вдовин А.С. Красноярскому отделению РГО – 110 лет: история и современность. – С. 20.

<sup>78</sup> ГАКК. Ф. 1380. Оп.1. Д. 7. Л. 1-2.

<sup>79</sup> Попов Д.И. Культурно-просветительные общества и сибирское краеведение во второй половине XIX – начале XX в. - С. 124

Среди наиболее известных деятелей КОРГО следует отметить В. Ю. Григорьева, В. М. Крутовского, Р. И. Шнейдера, П. С. Проскурякова, В. И. Анучина, А. В. Адрианова, А. Я. Тугаринова, Ф. Я. Кона, В. А. Ошуркова, М. Е. Киборта и многих других<sup>80</sup>.

Так продолжалась жизнь подотдела до начала войны и революции. В связи с этими событиями деятельность организации была отчасти свернута. Хотя работа не прекращалась. Общество проводило заседания, организовывало экспедиции, участвовало в работе съезда по организации Института исследования Сибири (ИИС) в 1919 г. Члены общества А.Я. Тугаринов и В.П. Косованов подготовили доклады «Местные музеи Сибири и организация их деятельности» «Сибирский библиографический институт и организация его деятельности»<sup>81</sup>. А.Я. Тугаринову удалось принять участие в съезде по организации ИИС в Томске.

В Красноярске, как и в других крупных городах Сибири, было создано местное отделение ИИС для согласования проводимых экспедиционных работ. В 1920 г. ИИС предложил подотделу согласовывать намеченные разными организациями мероприятия по исследованию Приенисейской Сибири, просил сообщить о планах на год. В свою очередь, Институт был готов информировать о работах других организаций на территории Енисейской губернии для экономии средств и сил<sup>82</sup>.

---

<sup>80</sup> Вдовин А.С. Красноярскому отделению РГО – 110 лет: история и современность. - С. 13.

<sup>81</sup> Кочкина Е.И. Деятельность Института исследования Сибири в деле сохранения историко-культурного наследия / Е.И. Кочкина // Аннинские чтения (2012-2013), сборник. - Железногорск: «Блиц-Принт!», 2014. - С. 42 – 46; Кочкина Е.И. Институт исследования Сибири в 1919 – 1920 гг. и сохранение историко-культурного наследия / Е.И. Кочкина // Молодежь и наука XXI века: материалы XIII Всероссийской (с международным участием) научно-практической конференции студентов, аспирантов и молодых ученых. В 4 томах. Красноярск, 17 апреля 2012 г. / отв. за выпуск В.И. Пихутина; ред. кол. Краснояр. гос. пед. ун-т им. В.П. Астафьева. - Красноярск, 2012. – Т. 2. - С. 42 – 44; Кочкина Е.И. Институт исследования Сибири и сохранение историко-культурного наследия / Е.И. Кочкина // Научный журнал «Магистрант». - Краснодар, 2012. - № 1. - С. 7 – 11.; Кочкина Е.И. Институт исследования Сибири и сохранение историко-культурного наследия в 1918 – 1920 годах / Е.И. Кочкина // Археология, этнология и антропология Евразии. Исследования и гипотезы: материалы докладов ЛII Региональной (VIII Всероссийской с международным участием) археолого-этнографической конференции студентов и молодых ученых. - Новосибирск, 2012. - С. 25 – 26.

<sup>82</sup> Кочкина Е.И. Институт исследования Сибири и Красноярский подотдел русского географического общества / Е.И. Кочкина // Материалы 51-й Международной научной студенческой конференции «Студент и научно-технический прогресс»: История. -Новосибирск, 2013. - С. 200 – 201.

С установлением новой власти подраздел оказался в неопределенном и неофициальном положении. Проблема легализации деятельности поднималась на каждом заседании распорядительного комитета. Фактически организация прекратила свое существование. На протяжении всего 1920 г. предпринимались попытки адаптироваться к новым политическим условиям<sup>83</sup>. Ведение научными учреждениями перешло в распоряжение Губернского отдела народного образования<sup>84</sup>.

Дальнейшая деятельность общества проводилась под признанием приоритета просветительской, краеведческой работы перед научными изысканиями, что не случайно. Во взаимоотношениях КрПРГО с органами власти под влиянием государственной политики произошли изменения. Советская власть стремилась поставить общественные организации под свой контроль, в то же время не ставя цели их полной ликвидации. Учитывая огромный вклад общественных объединений в изучение природных ресурсов, истории и культуры, прекращение их деятельности было бы крайне нежелательным. Нельзя забывать и о том, что в Сибири деятельность обществ, подобных Красноярскому отделу, была особенно важна из-за дефицита научных работников<sup>85</sup>.

## **1.2. Просветительская работа с Красноярским городским музеем**

Просветительская деятельность КрПРГО была основана на выпуске изданий, организации музеев, выставок, проведении экскурсий, научно-популярных лекций и докладов. В конце XIX в. музеи действовали при Западно- и Восточно-Сибирском отделах РГО, их отделы насчитывали более

---

<sup>83</sup> Культурное строительство в Сибири 1917-1941 [Текст]. Сб. документов. - Новосибирск: Зап-Сиб. из-во, 1979. - С.138-140.

<sup>84</sup> ГАКК. Ф. 1380. Оп.1. Д. 13. Л. 24.

<sup>85</sup> ГАКК. Ф. 1380. Оп.1. Д. 20. Л. 51.

10 000 предметов по этнографии, истории, археологии, минералогии, палеонтологии, дендрологии, зоологии и сельского хозяйства<sup>86</sup>.

Собирание коллекций, как материалов, способствующих изучению Енисейской губернии, было важным направлением деятельности подотдела. Но с получением первых собраний в КрПРГО сразу встал вопрос о хранении научных материалов, поэтому председателем общества В.Ю. Григорьевым было предложено использовать для этой цели Красноярский городской музей<sup>87</sup>. «Съ самага своего возникновенія Красноярское Географическое Общество обратило серьёзнѣйшее вниманіе на сборъ разнаго рода коллекцій, а затѣмъ на обращеніе этихъ коллекцій въ необходимый и полезный для науки матеріаль. Эта сторона дѣла требовала преимущественнаго вниманія еще и потому, что огромная масса естественно-историческихъ изслѣдованій, связанныхъ съ географическимъ изученіемъ страны, неизбѣжно сопровождается собираніемъ коллекцій»<sup>88</sup>. Об этом велись переговоры распорядительного комитета с Городской Думой: «В Красноярске имеется городской музей. Самое возникновение этого музея и затем то обстоятельство, что содержание его производится исключительно на средства города вот уже в течение 12 лет, свидетельствует, несомненно, о том, что городское самоуправление придает достаточно серьезное значение этому научному учреждению. Несомненно, однако, также и то, что городское самоуправление за недостатком научных сил и денежных средств поставлено в необходимость только поддерживать названное учреждение, но лишено возможности способствовать его обогащению, развитию и такой организации, при которой учреждение отвечало бы своему назначению в

---

<sup>86</sup> Попов Д.И. Культурно-просветительные общества и сибирское краеведение во второй половине XIX – начале XX в. – С. 124; Зуляр, Ю.А. К истории музея ВСОРГО ЛО.А. Зуляр // Краеведческие записки. - Иркутск, 2000. – Вып. 7. - С. 38-42.

<sup>87</sup> Вдовин А.С. Красноярский подотдел Русского географического общества и этнографическое изучение Туруханского края (1901 – 1920 гг.) / А.С. Вдовин, Е.И. Кочкина // Люди, культуры, пространство: социокультурная динамика мира Евразии: материалы Всероссийской научно-практической конференции (с международным участием), посвященной 75-летию профессора Р.З. Янгузина (Уфа, 15-16 ноября 2016 г.) / Башкирский государственный университет; отв. ред. Б.А. Азнабаев; М.Н. Сулейманова. - Уфа: РИЦ БашГУ, 2016. - С. С 65.

<sup>88</sup> Протокол публичного заседания 27-го марта 1911 г. Красноярского подотдела ИРГО. [Текст]. - Красноярск, 1911. - С.10.

культурном и научном отношениях. Ввиду этого являются основания полагать, что если окажутся в наличии условия, могущие послужить для обеспечения дальнейшего преуспевания музея, то упомянутые условия не будут оставлены городским самоуправлением без должного внимания. В текущем году открыт в Красноярске подотдел ВСОИРГО, который имеет целью изучать Енисейский край... Деятельность общества в указанных направлениях неизбежно связана с собиранием различных коллекций... которые, будучи систематизированы и определены, явятся материалами для описания края в тех или иных отношениях. Чем обильнее будет состав коллекций, конечно, при условии их хорошего подбора, чем лучше будет систематизированный и коллекционный материал и чем лучше будет организована система его определения, тем успешнее будет действовать местное ГО в смысле достижения им своих задач по изучению страны на пользу ей и науке. Но так как материал, составляющий коллекцию, ожидается обильный, ибо даже самая небольшая естественноисторическая экскурсия неизбежно обогатит подотдел... подотделу необходимо иметь музей, в котором возможно было бы хранить поступающий нам материал, приводить его в систему и подвергать научной разработке. Между тем, ГО обладает сравнительно ограниченными средствами, в силу чего иметь свой музей не может, ибо расходы по найму помещения, на жалование консерватору и вообще содержание музея поглотили бы едва не все скромные средства подотдела, которыми он ежегодно может располагать для своей работы. Поэтому естественно возникает желание, чтобы с подотдела были сняты расходы по музею, что возможно только тогда, когда подотдел будет передавать свои коллекции уже существующему музею... Очевидно, что если бы городское самоуправление, в интересах своего музея, стало бы пользоваться услугами подотдела в смысле обогащения музея новыми коллекциями и его организации, а ГО явилось бы обеспеченным в отношении возможности помещения коллекций и их сохранения путем предоставления в его распоряжение городского музея, то указанные выше потребности и

города и ГО были бы удовлетворены, а музей оказался бы поставленным в условия, благоприятные для его развития. Поэтому распорядительный комитет Красноярского подотдела ИРГО имеет честь предложить Красноярской Городской Думе передать ему в заведование городской музей с тем, чтобы этот музей в составе находящегося в нем теперь имущества и тех коллекций, кои поступят в него от ГО, продолжал быть собственностью города и, содержась на его средства, управлялся распорядительным комитетом подотдела, на обязанности которого будет лежать не только обогащение музея коллекциями, но и научная их разработка, сообразно целям музея и подотдела...»<sup>89</sup>.

В результате переговоров, Красноярская городская управа в ноябре 1901 г. постановила о передачи Красноярский городской музей и его коллекции на 25 лет в распоряжение распорядительного комитета с условием соблюдать цели музея и возмещать некоторые расходы. Музей при новых условиях мог продолжать хранение коллекций, которые подвергались по мере возможности научной обработке, тем самым способствовать изучению Енисейского края специалистам, распространять научные знания. Положение вновь поступивших коллекций и обязанности подотдела были определены: «Поступившие от Красноярского подотдела коллекции заносятся в инвентарную книгу музея и становятся собственностью г. Красноярска... После приема имущества Красноярского музея от городской думы на обязанности Распорядительного комитета будет лежать: а) сохранение коллекций; б) разработка, определение и группировка по отделам материала, как находящегося уже в музее, так и имеющего в него поступить; в) подготовка и отправка коллекций специалистам для научного определения; г) выделение дублетных коллекций путем обмена коих окажется возможным получить какие-либо интересные материалы, в музее отсутствующие; д) отправление с согласия Думы коллекций на выставки; е) в выделении из коллекций предметов по излишеству вещей, предметов случайных, не

---

<sup>89</sup> ГАКК. Ф. 217. Оп.1. Д. 5. Л. 61-62



могущих быть поставленными в связь с какими-либо имеющимися в музее коллекциями, предметов не отвечающих целям музея, предметов, пришедших в негодность, а также и таких, определение которых представляется невозможным, в особый склад, с тем чтобы предметы эти по взаимному соглашению Думы и Распорядительного комитета могли быть подвергаемы уничтожению, продаже или передаче другим лицам и учреждениям с исключением из инвентаря музея; ж) составление кратких ежегодных отчетов для Городской Думы о состоянии музея»<sup>90</sup>.

Лишь 9 июня 1903 г. Городская Управа уведомила подотдел, что с этого числа Городской музей состоит в ведении подотдела. Был составлен акт приема с указанием на состояние, в котором переданы некоторые коллекции, как и музей в целом<sup>91</sup>.

На должность консерватора музея был приглашен натуралист И. И. Муромов, окончивший Геттингенский университет. Но в музее он задержался ненадолго, так как был призван на военную службу в начавшуюся Русско-японскую войну. В качестве нового заведующего музеем в 1905 г. в Красноярск был приглашен консерватор музея Саратовского общества естествоиспытателей А. Я. Тугаринов, ставший членом подотдела, а затем правителем дел<sup>92</sup>.

Тем самым подотдел включился в музейное дело по научной работе, фондовой и культурно-образовательной деятельности. А Красноярский городской музей стал его частью, и многие музейщики были членами подотдела.

С этого времени все материалы и коллекции экспедиций и экскурсий, организованных КрПРГО, также подаренные предметы жителями губернии, стали передаваться туда на определение и хранение. При подотделе

---

<sup>90</sup> ГАКК. Ф. 217. Оп.1. Д. 5. Л.63

<sup>91</sup> Двадцатипятилетие Красноярского городского музея (1889-1914) [Текст]. – Красноярск: Енисейская губернская эл. типография, 1915. – С.16.

<sup>92</sup> Макаров Н.П.Красневедческий музей в составе Красноярского отдела Русского географического общества. - С. 27.



существовала и библиотека, которая за два года насчитывала уже около 2 000 наименований<sup>93</sup>.

Совместная деятельность двух учреждений позволила быстрыми темпами накапливать коллекции, пополняя фонды музея, который вскоре стал культурно-просветительным центром города<sup>94</sup>. В ходе развития музея, международное сотрудничество КрПРГО значительно расширилось.

При музее проводились различные мероприятия. 4 апреля 1910 г. состоялся этнографический вечер, на который был приглашен из Хакасии качинский шаман Петр Сарлин, давший сеанс камлания<sup>95</sup>. В 1913 г. на подобном вечере были представлены характерные сцены из быта народов Енисейской губернии.

Осенью 1910 г. Красноярск посетил главный комиссар Западно-Сибирской выставки Г.Е. Катанаев, обратившийся в подотдел с просьбой принять участие в Омской сельскохозяйственной выставке с экспонированием коллекций музея. Подготовкой к выставке занимался директор музея А.Я. Тугаринов, который представил 10 экспозиций по народам Енисейской губернии<sup>96</sup>.

В 1911 г. в Западно-Сибирской выставке в г. Омске музей был удостоен высшей награды – почетного диплома, а А.Я. Тугаринову за постановку музейного отдела присуждена золотая медаль<sup>97</sup>. Это стало своеобразным признанием научных достижений подотдела и музея в деле изучения родного края<sup>98</sup>.

Члены подотдела регулярно выступали на общих собраниях, многие доклады были посвящены, в том числе, и музею<sup>99</sup>. В 1913 г. сделали доклады:

---

<sup>93</sup> Хорина В.В. Красноярский подотдел Восточно-Сибирского отдела Русского географического общества (КОРГО) как центр научного изучения Енисейской губернии. - С. 23

<sup>94</sup> Грищенко Л.Н. Красноярский краевой краеведческий музей / Л.Н. Грищенко, В.И. Парамонова // Российская музейная энциклопедия: В 2 т. - М.: Прогресс, «РИПОЛ КЛАСИК», 2001. - Т. 1. - С. 306.

<sup>95</sup> Макаров Н.П. Краеведческий музей в составе Красноярского отдела Русского географического общества. - С. 27.

<sup>96</sup> Двадцатипятилетие Красноярского городского музея (1889-1914). - С. 35

<sup>97</sup> Краткий отчет о деятельности Красноярского отдела РГО за 1911 – 1922 гг. // Известия Красноярского Отдела Русского Географического Общества. – Красноярск, 1924. - Т. 3. - Вып. 2. - С. 55.

<sup>98</sup> Макаров Н. П. Этнолого-этнографические исследования Красноярского подотдела РГО. - С. 137.

<sup>99</sup> Краткий отчет о деятельности Красноярского отдела РГО за 1911 – 1922 гг. - С. 42-48.

Н.П. Гогель «Предположение о постройке музея»; А.Я. Тугаринов «О Красноярском музее и ближайших перспективах его развития»; А.Р. Шнейдер «Музей и общество»<sup>100</sup>.

С ростом нужд музея, в 1914 г. началось строительство нового здания по проекту архитектора Л.А.Чернышева<sup>101</sup>. Это стало знаменательным событием, к тому же 22 февраля 1914 г. заседание подотдела было посвящено 25-летию музея, где А.Я. Тугаринов выступил с докладом «Отчет музея за 25 лет». На следующий день состоялось торжественное заседание, посвященное 25-летию музея, проходившее в городском театре, где присутствовали более 1000 человек<sup>102</sup>.

В 1915 г. А.И.Крылов представил доклад: «Отчет о постройке Красноярского музея и настоящее ее положение», а А.Я. Тугаринов прочел членам распорядительного комитета доклад на съезде по внешкольному образованию (о положении и нуждах сибирских местных музеев), развивая музееведческую тематику и привлекая внимание к положению местных музеев.

Музейные работники отмечали: «Безвозвратно гибнет все, что было так близко и дорого, что украшало жизнь, составляло ее духовное содержание, что устроило человеческие отношения. Нужно ли говорить, что в ближайшем будущем, после окончания мировой войны, этот процесс может пойти еще более быстрыми шагами. Современное поколение вырастает, не зная, как жили его предки в недавнем прошлом, оно как бы спешит отрешиться от всего, что связывает его с ним, потому что в этом прошлом оно не видит ничего хорошего, светлого и красивого и не видит потому, что негде увидеть. Все это вызывает сейчас совершенно естественную попытку собрать еще сохранившееся, оглянуться на былую жизнь, воспроизвести ее такой, какой она была в уходящем прошлом». В связи с этим была организована выставка,

---

<sup>100</sup> Там же. - С. 44.

<sup>101</sup> Куклинский И.В. Этапы строительства здания Красноярского городского музея / И.В. Куклинский // Баладинские чтения, 2014. - № 1. - Т. 8. - С. 330-337.

<sup>102</sup> ГАКК. Ф. 217. Оп. 1. Д. 64. Л. 2.

а также планировалось в новом здании музея устроить отдел «Красноярской старины», который охватил бы «по возможности все стороны жизни нашего города»<sup>103</sup>. В 1916 г. в помещении женского епархиального училища работала выставка музея «Старый Красноярск»<sup>104</sup>.

Предметы, принимаемые для выставки были разнообразны. Списки экспонатов разделены на категории: книги, документы, произведения печати, фотографические снимки, картины, обстановка, одежда, туалетные принадлежности, домашняя утварь, кухонные принадлежности, материи, рукоделие, украшения, предметы освещения, игры, предметы курения, музыкальные инструменты, замки, альбомы, игрушки, кошельки, швейные машины, оружие, знаки, орудия наказания, кабацкая посуда, предметы ямщика и золотопромышленности<sup>105</sup>.

Выставка имела большой успех и пробудила интерес к старине<sup>106</sup>. Удалось собрать 50 рублей, которые было решено использовать для командировки консерватора музея в Туруханский край<sup>107</sup>.

Деятельность по популяризации краеведческих знаний среди населения, в частности по устройству публичных лекций, также развивалась. В 1903 г. подотдел согласовал с профессором Томского университета А.М. Зайцевым чтение в Красноярске четырех платных лекций по геологии и палеонтологии. Одна половина дохода шла в пользу подотдела, вторая – на организацию геологической экспедиции А.М. Зайцева<sup>108</sup>. В результате, профессора А. М. Зайцев и В. В. Сапожников прочли лекции на темы «Вымершие гиганты – пресмыкающиеся севера России», «Озеро Шира и его окрестности» и др., а А. Я. Тугаринов посвятил лекцию поездке в

---

<sup>103</sup> НА КККМ. Ф. 1597-а. Оп. 1. Д. 354-а. Л. 3.

<sup>104</sup> Кочкина Е.И. Красноярский краевой краеведческий музей в 1914 – 1919 гг.: экспедиции и сборы / Е.И. Кочкина // Вторые Ядринцевские чтения. Материалы II Всероссийской научно-практической конференции, посвященной 100-летию начала Первой мировой войны (Омск, 29-30 октября 2014 г.) / Под. ред. П.П. Вибе, Т. М. Назарцевой. - Омск: ОГИК музей, 2014. - С. 191 – 193.

<sup>105</sup> НА КККМ. Ф. 1597-а. Оп. 1. Д. 354-а. Л. 4.

<sup>106</sup> Там же. Л. 34

<sup>107</sup> Кочкина Е. И. Красноярский краевой краеведческий музей в 1914 – 1919 гг.: экспедиции и сборы. - С. 191; НА КККМ. Ф. 1597-а. Оп. 1. Д. 354-а. Л. 47

<sup>108</sup> Дергачев А.Ю. Культурно-просветительная деятельность научных обществ в Сибири (конец XIX – начало XX в.). - С. 81.

Туруханский край, В. Ю. Григорьев выступил с сообщениями «О главных условиях быта минусинских инородцев» и «О значении местных музеев вообще и Минусинского в частности». Доклады и сообщения различного содержания читались и на открытых собраниях членов КрПРГО, на которые допускались все желающие. За 10 лет таким образом было прочитано 25 докладов, не считая коротких сообщений<sup>109</sup>.

В 1917 г. музей и подотдел также продолжали устройство лекций. 19 февраля в зале Первой городской лечебницы А. Я. Тугаринов прочел первую лекцию из цикла «Енисейская губерния», которая вызвала отклик у слушателей, и консерватор планировал через неделю следующее выступление, но февральская революция изменила все планы<sup>110</sup>.

Следующей крупной датой в жизни музея стал 1919 г. 30 марта состоялось заседание, посвященное 30-летию музея, где были зачитаны доклады: Вс.М. Крутовский «Роль музеев в деле развития страны»<sup>111</sup>; А.Я. Тугаринов «Местный музей и его задачи»; А.Р.Шнейдер «Общество и музей»<sup>112</sup>.

Как отмечено в газете «Свободная Сибирь»: «Это заседание не может не интересовать жителей Красноярска. Многие из последних часто задают вопросы подобного рода: «что в музее делается? Разве там есть работа, когда он закрыт? Подобные вопросы вполне понятны, так как работы музея совершаются не на глазах публики, а в тиши кабинета и о них редко кто говорит. В действительности же в местном музее происходит работа, особенно для провинции в громадном масштабе, это большое культурное дело»<sup>113</sup>.

Тем временем, подводились итоги совместной деятельности музея и подотдела, которая дала множество результатов, в их числе сбор коллекций,

---

<sup>109</sup> Хорина В.В. Красноярский подотдел Восточно-Сибирского отдела Русского географического общества (КОРГО) как центр научного изучения Енисейской губернии. - С. 24.

<sup>110</sup> Яворский А.Л. Двадцать лет во главе музея – С. 34; Кочкина Е.И. Музей Приенисейского края в период революций и гражданской войны / Е.И. Кочкина // Аннинские чтения (2012-2013), Сборник. - Железногорск: «Блиц-Принт!», 2014. - С. 86 – 91.

<sup>111</sup> ГАКК Ф. 217. Оп.1. Д. 71. Л. 20.

<sup>112</sup> ГАКК Ф. 217. Оп.1. Д. 71. Л. 22-30.

<sup>113</sup> Свободная Сибирь. 30 марта 1919 г. - № 69. – С. 3.

возможность их хранения и последующего изучения, отсюда – расширение музея и развитие просветительской и научно-исследовательской деятельности общества, использование совместных ресурсов, поддержка, что способствовало планомерному изучению региона, накоплению научных знаний, их последующего внедрения. В связи с отмеченным, целесообразно рассматривать деятельность подотдела совместно с работой музея на протяжении изучаемого периода, как единого «организма», преследующего идентичные цели вплоть до 1920 г., когда с установлением советской власти в Красноярске, музей вошел в ведение Отдела народного образования<sup>114</sup>.

### 1.3. Научно-исследовательская деятельность

С образованием КрПРГО, началось планомерное изучение Енисейской губернии. А создание местного отдела РГО в корне изменило характер изучения губернии. На смену эпизодическим экспедициям по изучению Сибири, организованным в столичных центрах, постепенно пришли постоянно действующие местные научные организации и учреждения. Члены КрПРГО стремились исследовать не только территорию губернии, но и соседние регионы<sup>115</sup>. Результаты исследований общества привлекали внимание научной общественности Российской Империи, а также информация о них выходила далеко за ее пределы, привлекая зарубежных ученых. Большое внимание уделялось изучению геологии, географии, археологическим, этнографическим и палеонтологическим исследованиям<sup>116</sup>.

Научно-исследовательская работа началась в первый год существования общества. В подотдел поступали коллекции, представляющие

---

<sup>114</sup>Вдовин, А.С. Из истории Географического общества в Красноярске (1920–1922 гг.) [Электронный ресурс] / А.С. Вдовин // Материалы Юбилейной конференции, посвященной 115-летию Красноярского краевого отделения Русского географического общества, Красноярск, 26–30 сент. 2016 г. / редкол. : Д. Е. Болкунова, О. А. Кузнецова, Н. Ю. Жаринова [и др.]; науч. ред. Г. Ю. Ямских. – Красноярск : Сиб. федер. ун-т, 2016. – С. 17.

<sup>115</sup> Вдовин А.С. Красноярский подотдел Русского географического общества и этнографическое изучение Туруханского края (1901 – 1920 гг.). - С 65.

<sup>116</sup> Красноярская археология: история и библиография / сост. А.С. Вдовин, науч. ред. Н.И. Дроздов, Краснояр. гос. пед. ун-т им.В.П. Астафьева. – Красноярск, 2010. – С. 20.

интерес для изучения губернии. В 1901 г. в связи с предстоящим участием во Всероссийской кустарно-промышленной выставке Красноярский подотдел провел исследование кустарных промыслов Енисейской губернии по специальной программе<sup>117</sup>. П.Е. Островских по поручению распорядительного комитета подотдела вел исследование Туруханского края в физико-географическом отношении и занимался сбором коллекций. В 1901 г. от исследователя поступило 8 предметов по этнографии баишенских остяков<sup>118</sup>. На заседании подотдела он сделал сообщения «О поездке на оз. Ессей» и «О положении женщины у инородцев Туруханского края». Эти и другие выступления докладчик опубликовал в «Известиях»<sup>119</sup>.

Среди основных направлений КрПРГО была и издательская деятельность. Публикация и распространение трудов изначально явилось одной из важнейших задач. Выход в свет книжной продукции географического общества был значимым явлением<sup>120</sup>. С 1902 г. подотдел выпускал «Известия» (2 тома), а с 1904 г. – «Записки» (9 томов) по географии, этнографии, археологии, статистике, метеорологии<sup>121</sup>.

Обязанности по подготовке к печати трудов подотдела исполнял распорядительный комитет, в состав которого с 1908 г. входили А.Я. Тугаринов, К.И. Ауэрбах, Д.Е. Лапко, П.Ф. Иорданский и др. Редакционная комиссия не была организована, но на качество статей это не отразилось, так как рукописи проходили рецензирование. В 1901-1914 гг. опубликовано два тома «Известий» по шесть выпусков в каждом. Самостоятельными

---

<sup>117</sup> Дергачев А.Ю. Культурно-просветительная деятельность научных обществ в Сибири (конец XIX – начало XX в.). - С. 82

<sup>118</sup> Известия Красноярского Подотдела ВСОИРГО [Текст]. - Красноярск, 1902. - Т. I. - Вып. III. - С.11; Григорьев В.Ю. Красноярское Географическое Общество на исходе трех лет своего существования [Текст] / В.Ю. Григорьев. - Красноярск, 1904. - С.13.

<sup>119</sup> Островских П.Е. О положении женщины у инородцев Туруханского края / П.Е. Островских // Известия Красноярского Подотдела ВСОИРГО. Красноярск, 1902. - Т. I. - Вып. 5. - С.13-22.

<sup>120</sup> Базылева Е.А. Императорское Русское географическое общество и книга (к историографии вопроса) / Е.А. Базылева // Вестник Омского университета, 2007. - № 4. - С. 102–106.

<sup>121</sup> Вдовин А.С. Красноярскому отделению РГО – 110 лет: история и современность. – С. 11.



изданиями были «Отчеты», отражавшие административную и хозяйственную работу отдела<sup>122</sup>.

В «Известиях» опубликовано 59 статей по истории, археологии, этнографии, промышленности, переселенческим вопросам, ботанике, зоологии, геологии, минералогии, географии, музею и библиотеке, также протоколы заседаний, отчеты, обзоры, воспоминания, объявления и письма. В «Записках» опубликовано 34 статьи, материалы которых отражали разные стороны научных изысканий сотрудников подотдела по орографии, гидрографии, геологии, флоры, фауны, истории, антропологии, этнографии, метеорологии, статистике, географии Енисейской губернии и соседних территорий<sup>123</sup>. Также опубликованы отдельными изданиями протоколы заседаний, речи с собраний, программы, описания коллекций музея. Некоторые статьи печатались отдельными оттисками<sup>124</sup>. Но издательская деятельность подотдела не была регулярной, так как книги печатались с задержками. Ряд планируемых к изданию книг так и не вышел в свет из-за материальных трудностей и слабой технической оснащенности местных полиграфических заведений<sup>125</sup>.

Преимущественно печатная продукция подотдела распространялась безденежным путем, что облегчало установление связей с научными обществами и другими организациями. Важным фактором в области распространения изданий был обмен книгами<sup>126</sup>.

Музей обменивался изданиями с разными организациями. В архивных фондах хранится большое количество писем с предложениями и просьбами обмена научной литературой. «Николаевская библиотека Амурского отдела

---

<sup>122</sup> Базылева Е.А. Русское географическое общество и книга. Очерк истории издательской, библиотечной и библиографической работы в XIX — начале XX вв. - С. 156.

<sup>123</sup> Базылева Е.А. Издательская деятельность Красноярского подотдела ВСОИРГО. – С. 140.

<sup>124</sup> Базылева Е.А. Русское географическое общество и книга. Очерк истории издательской, библиотечной и библиографической работы в XIX — начале XX вв. - С. 159-160.

<sup>125</sup> Вдовин А.С. Нереализованные издательские проекты Красноярского отдела РГО / А.С. Вдовин // География, история и геоэкология на службе науки и инновационного образования: материалы Международной научно-практической конференции, посвященной 110-летию Красноярского отделения Русского географического общества и Всемирному дню Земли в 2 т. – Красноярск, 2011. – Т. 2. – С. 189-191.

<sup>126</sup> Базылева Е.А. Распространение книжной продукции Красноярского подотдела ВСОИРГО. - С. 143.

Императорского РГО желает иметь полностью ваши издания»<sup>127</sup>. Подобные просьбы выражали Тульская губернская ученая архивная комиссия, Бодайбинское реальное училище, Якутская городская бесплатная библиотека, Казачинское сельскохозяйственное опытное поле, Иркутская Магнитно-метеорологическая обсерватория, Симбирский областной музей, Библиотека этнографического отдела Русского музея Императора Александра III, Библиотека Императорского Московского университета, Владимирская губернская ученая архивная комиссия, Зоологический комитет Варшавского университета<sup>128</sup>.

В свою очередь КрПРГО разослал юбилейный сборник «Двадцатипятилетие Красноярского городского музея», о чем свидетельствуют многочисленные письма и телеграммы с благодарностью от Иркутского генерал-губернатора, Императорской Академии наук<sup>129</sup>, Владимирской губернской ученой архивной комиссии<sup>130</sup> и других.

Посильное участие общества было принято в организации экспедиций. 300 рублей было передано Восточно-Сибирскому отделу РГО для экспедиции Ф.Я. Кона в Урянхайский край и 200 руб. – для исследования русских Усинского Края<sup>131</sup>. Также поддержаны поездки консерватора Красноярского городского музея М.Е. Киборта в долину р. Тубы для сбора зоологических коллекций<sup>132</sup>.

В 1902 г. был установлен водомерный пост у железнодорожного моста для наблюдения за уровнем воды в р. Енисее. В распоряжение учреждения перешло заведование Сейсмической станцией, где проводились наблюдения членом общества К.П. Сосновским. Экспедиция с геологической целью была организована в западную часть Саян В.А. Ошурковым<sup>133</sup>.

---

<sup>127</sup> ГАКК. Ф. 217. Оп. 1. Д. 67. Л. 24.

<sup>128</sup> Там же. Л. 93.

<sup>129</sup> Там же. Л. 46.

<sup>130</sup> Там же. Л. 61.

<sup>131</sup> Григорьев В.Ю. Красноярское Географическое Общество на исходе трех лет своего существования. - С. 20.

<sup>132</sup> ГАКК. Ф. 1380. Оп. 1. Д. 51. Л. 34-42

<sup>133</sup> Известия Красноярского Подотдела ВСОИРГО. - Красноярск, 1902. - Т. I. - Вып. III. - С. 65, 70.

Создание местного отдела РГО изменило характер изучения древнейшего прошлого губернии. С 1901 г. у с. Сухобузимского проводил исследования и раскопки курганов археолог А.В. Адрианов<sup>134</sup>. До 1905 г. он вел интенсивное изучение древностей Енисея, тщательно проводил работы, составил подробные отчеты о раскопках, оставил большое количество эстампов с древних писаний и изваяний, фотографии древних изображений и планы могильников. Часть материалов передал подотделу<sup>135</sup>. В следующем году А.В.Адрианов вел раскопки окрестностях горы Оглахты. Работая ревизором акцизного управления и исполняя обязанности правителя дел подотдела, А.В.Адрианов использовал обе должности для составления археологической карты Енисейской губернии. Специально для этого им было написано руководство «Наставление к собиранию материалов для археологической карты Енисейской губернии для акцизных разъездных надсмотрщиков»<sup>136</sup>.

В 1903 г. исследования в Урянхайском крае продолжал Ф.Я. Кон<sup>137</sup>, в с. Сухобузимо В.И.Анучин изучал церковный архив и исследовал местное наречие.

В 1904 г. В.И.Анучин продолжал обследование волостных и церковных архивов, передал множество икон и церковной утвари в подотдел<sup>138</sup>. А.И. Колмогоров провел статистико-экономическое исследование коренного населения Енисейского уезда<sup>139</sup>. А.В. Адриановым проведены раскопки у Афонтовой горы, где найдены кости мамонта, оленя и других животных<sup>140</sup>.

В 1905 г. В.И.Анучин приобрел этнографическую коллекцию кетов из предметов повседневного быта, орудий производства, одежды<sup>141</sup>. А.А. Яковлев организовал экскурсию для сбора орнитологических коллекций в Красноярском уезде. Собрано более 200 видов. К.А. Масленников был

---

<sup>134</sup> ГАКК. Ф. 1380. Оп. 1. Д. 17. Л. 103

<sup>135</sup> Макаров Н.П. Этнолого-этнографические исследования Красноярского подотдела РГО. - С. 126.

<sup>136</sup> Адрианов А.В. Наставление к собиранию материала для археологической карты Енисейской губернии акцизным разъездным надсмотрщикам / А.В. Адрианов. - Красноярск, 1902. - 10 с.

<sup>137</sup> Григорьев В.Ю. Красноярское Географическое Общество на исходе трех лет своего существования. - С.13.

<sup>138</sup> Макаров Н.П. Этнолого-этнографические исследования Красноярского подотдела РГО. - С. 129.

<sup>139</sup> ГАКК. Ф. 1380. Оп. 1. Д. 51. Л. 34-42

<sup>140</sup> ГАКК. Ф. 217. Оп. 1. Д. 30. Л. 7

<sup>141</sup> Двадцатипятилетие Красноярского городского музея (1889-1914). - С.38; КККМ о/ф кол. № 1520.

командирован для сбора статистико-экономических данных по русскому населению. У К.М. Рычкова куплена коллекция этнографических вещей из предметов охоты, рыболовства, повседневного быта, одежды селькупов, эвенков, ненцев и долган с р. Таза<sup>142</sup>.

В 1906 г. от З.И. Нератовой в городской музей поступило 160 экспонатов. В их числе 18 предметов по этнографии ненцев, долган, нганасан, энцев и эвенков (2 бубна, одежда самоедов, игрушки и т.д.)<sup>143</sup>.

В 1905 г. новый консерватор музея А.Я. Тугаринов сразу стал одним из активных членов подотдела и начал планомерно исследовать Приенисейский край от южных границ до крайнего севера. Он совершил несколько экскурсий по Красноярскому уезду для сбора коллекций в музей. На следующий год от А.Я. Тугаринова в музей поступило 1100 экспонатов по флоре и фауне<sup>144</sup>, собранных в с. Додоново. По поручению и на средства общества под его руководством в 1907 г. осуществлена поездка в Туруханский край. Целью экспедиции стали естественноисторические и метеорологические наблюдения, а также сбор коллекций для музея. В поездке также приняли участия В.И. Тугаринова, производившая ботанические сборы и художник Д.И. Каратанов. Исследователей интересовали рыболовство, засолка рыбы, копчение, фенология, очертания берегов, зоология, ботаника, геология, этнография, костюм, самолосы, ловушки, коптилки, торговля, товар, обмен, описания могил, станков, условия их работы, список поселений, наблюдения за погодой, жилища коренных народов, балки, нарты, песцы, способ ловли оленей самоедами, долгане, их быт и другое. Всего было собрано 150 экземпляров птиц, 500 насекомых, 40 гнезд птиц и яиц, около 30 рыб, гербарий низших растений – мхов, лишайников и грибов – 300, около 100 образцов горных пород и окаменелостей, сделано несколько десятков фотоснимков. Приобретен 21 этнографический предмет, характеризующий в основном оленеводство и одежду селькупов (д. Селиваниха), энцев и ненцев

---

<sup>142</sup> Двадцатипятилетие Красноярского городского музея (1889-1914). - С. 38; КККМ о/ф кол. № 1519.

<sup>143</sup> Двадцатипятилетие Красноярского городского музея. - С. 38; КККМ о/ф кол. 1521.

<sup>144</sup> Двадцатипятилетие. - С. 38.

(станок Гольчиха). В городской музей от А.Я. Тугаринова передано более 2.000 экспонатов из Туруханского края<sup>145</sup>.

В 1907 г. из состава подотдела вышли А.В. Адрианов, В.И. Анучин, П.С. Проскуряков, Ф.Я. Кон и другие активные деятели, но многие из них не утратили связи с обществом. От В.И. Анучина в музей поступили 39 фотографий, показывающие повседневные занятия кетов и их физические типы. От И.Н. Каратанова поступили 2 курительные трубки качинцев. От И.А. Шульги передана лопатка барана с сойотскими письменами. От св. Мелентова передано 3 предмета с р. Таз. От В.М. Захарова поступило 15 железных и медных украшений с шаманского костюма. От З.И. Нератовой поступила долганская женская парка. И.И. Покровским в Енисейске собран материал статистического характера о тунгусах. М.Л. Шер, проводивший исследования в Чуно-Ангарском крае, привез 29 тунгусских предметов, в том числе сопроводительный инвентарь со старой тунгусской шаманской могилы по р. Чуне – подвески, наконечники стрел, холодное оружие<sup>146</sup>.

Экспедиция А.Я. Тугаринова с 17 мая по 19 сентября 1908 г. в Туруханский край совершена для исследования р. Таз. В состав экспедиции также вошли студент И.Е. Бойков, препаратор А.К. Цельмин, лесной кондуктор А.П. Ермолаев. В результате экспедиции в музей поступило 2400 предметов<sup>147</sup>.

В 1909 г. в городской музей от А.Я. Тугаринова и А.П. Ермолаева поступило около 3000 предметов из Минусинского и Ачинского уездов. И.И. Бердниковым переданы материалы по этнографии эвенков с Подкаменной Тунгуски (одежда, переметные сумы, предметы шаманского культа) и археологии<sup>148</sup>. От К.М. Рычкова поступила модель самоедских нарт и шаманская рыба «порё». От Ю.П. Матвеевой поступила одежда эвенков и

---

<sup>145</sup> Тугаринов А.Я. В низовьях Енисея (Предварительный отчет о поездке в Туруханский край летом 1907 года) / А.Я. Тугаринов // Известия Красноярского подотдела Императорского РГО. - Красноярск, 1908. - Т. 2. - Вып. 3-4. - С.97-140.

<sup>146</sup> Отчеты Красноярского подотдела Восточно-Сибирского отдела ИРГО за 1907–1910 гг. - Красноярск, 1912. - С.11

<sup>147</sup> Двадцатипятилетие Красноярского городского музея. - С. 39.

<sup>148</sup> Двадцатипятилетие. - С. 40.

долган. У А.В. Адрианова куплен альбом орнаментов минусинских инородцев. От Н.Н. Кубе поступила сабля и 2 наконечника копья, найденные в земле на р. Кеми в Енисейском уезде<sup>149</sup>.

В. 1910 г. членами Общества Н.Н. Волковым, Г.П. Сибирцевым, С.Д. Розингом и А.Я. Тугариновым выработана краткая инструкция для производства сборов<sup>150</sup>. От Е. Августуса поступило 10 тувинских и 7 монгольских предметов. От Л.Ю. Воного передано 2 фотографии качинского шамана Петра Сарлина с этнографического вечера<sup>151</sup>.

В 1911 г. совершена поездка А.П. Ермолаева в Приангарский край с целью собирания коллекций по этнографии и для ознакомления с церковными архивами. Сделана уникальная находка Ишимского клада, исследованного А.П. Ермолаевым. Коллекция представляет собой набор оружия и высокохудожественных антропо- и зооморфных изображений<sup>152</sup>.

Совершена экспедиция С.М. Сергеева до Минусинска по осмотру стоянок каменного века вдоль Енисея согласно маршруту поездки И.Т. Савенкова<sup>153</sup>. С.М. Сергеев также провел изучение Перевозинской стоянки, нашел древние кострища, кости северного оленя, косули, зайца и палеолитические орудия из камня и кости<sup>154</sup>.

От П.Т. Воронова поступило 53 предмета по этнографии эвенков и 101 предмет по этнографии русских Приангарья<sup>155</sup>. От Н.С. Федорова поступило около 15 предметов быта хакасов<sup>156</sup>.

В 1912 г. состоялась поездка А.Я. Тугаринова, В.И. Тугариновой и В.П. Ермолаева в верховья р. Мана, в ходе которой собраны разнообразные коллекции. При изучении природы Восточного Саяна была обнаружена

---

<sup>149</sup> Отчеты Красноярского подотдела Восточно-Сибирского отдела ИРГО за 1907–1910 гг. С.58-59.

<sup>150</sup> Двадцатипятилетие Красноярского городского музея (1889-1914). – С. 40.

<sup>151</sup> Отчеты Красноярского подотдела Восточно-Сибирского отдела ИРГО за 1907–1910 гг. - С.84.

<sup>152</sup> Макаров Н. П. Этнолого-этнографические исследования Красноярского подотдела РГО. - С. 135.

<sup>153</sup> ГАКК. Ф. 1380. Оп. 2. Д. 52. Л. 48

<sup>154</sup> Макаров Н. П. Этнолого-этнографические исследования Красноярского подотдела РГО. - С. 138.

<sup>155</sup> ККМ, о/ф № 1544.

<sup>156</sup> ККМ, о/ф № 1546.



неизвестная писаница у Выезжего лога. Участниками экспедиции сделано краткое описание местонахождения писаницы и зарисовки<sup>157</sup>.

Ермолаев А.П. и А.Н. Соболев проводили раскопки на Афонтовой горе, где наряду с палеонтологическими остатками, были обнаружены палеолитические изделия. Обследованы также и другие стоянки в окрестностях Красноярска (Базаиха, Ладейки)<sup>158</sup>.

1913 г. был богат на исследовательские поездки. А.Я. Тугаринов и В.И. Тугаринова отправились в Саяны и Урянхайский край для исследования верхнего течения Енисея<sup>159</sup>. А.П. Ермолаев проводил археологические исследования в Абаканской степи и окрестностях оз. Шира. А.Я. Тугаринов раскопал 5 могил у с. Луговское и д. Означенной, несколько могил у д. Андропова<sup>160</sup>.

Сотрудники музея и члены подотдела приняли участие в археологической экспедиции в районе строящейся Ачинско-Минусинской железной дороги, где был открыт древний могильник<sup>161</sup>. А.Я. Тугаринов и С.И. Сергеев были командированы летом 1914 г. в Ачинский уезд для осмотра курганов и приобретения археологических предметов, найденных при земляных работах. На основе этой поездки подотделом выработан ряд мер для сохранения памятников старины в районе строящейся дороги<sup>162</sup>.

В. 1914 г. совершена поездка А.П. Ермолаева в Енисейский уезд, в район рр. Кемь и Кеть. Также поездка С.М. Сергеева в зону строительства Минусинской железной дороги для принятия экстренных мер по охране

---

<sup>157</sup> Краткий отчет о деятельности Красноярского отдела РГО за 1911 – 1922 гг. - С. 50.

<sup>158</sup> Махаров Н. П., Баташев М.С. Этнолого-этнографические исследования Красноярского подотдела РГО. С. 138.

<sup>159</sup> Краткий отчет о деятельности Красноярского отдела РГО за 1911 – 1922 гг. - С. 50

<sup>160</sup> Двадцатипятилетие Красноярского городского музея. - С.43.

<sup>161</sup> ГАКК. Ф. 217. Оп. 1. Д. 62. Л. 2.

<sup>162</sup> Вдовин А.С. Красноярский музей в условиях кризиса (1914 – 1919 гг.) / А.С. Вдовин, Е.И. Кочкина // Музей и война: судьба людей, коллекций, зданий. Сборник докладов всероссийской научно-практической конференции, приуроченной к 80-летию Екатеринбургского музея изобразительных искусств и 75-летию эвакуации коллекций Государственного Эрмитажа на Урал. 4—6 апреля 2016 г. - Екатеринбург, 2016. - С. 36-39; ГАКК. Ф. 217. Оп. 1. Д. 66. Л. 193 об.

найденных ценностей. И.Т. Савенков вел раскопки на Афонтовой горе, результатом стали сотни артефактов и палеонтологических остатков<sup>163</sup>.

1915 г. отмечен особым вниманием к Урянхайскому краю. 13 мая А.Я. Тугаринов, В.И. Тугаринова, Г.П. Миклашевская, А.П. Ермолаев, М.Г. Робустов, Б.П. Сибирцев выехали в экспедицию<sup>164</sup> по маршруту: Красноярск – Минусинск – Григорьевка – р. Ус – с. Верхнеусинское – р. Уюк – Белоцарск. Здесь экспедиция разделилась. А.П. Ермолаев и Г.П. Миклашевская остались, а Тугариновы и М.Г. Робустов отправились на юг. План обследования по Тугаринову: оз. Дзегатай-куль – р. Шурмак – перевал Халдан-Ажик через Танну-Ола – р. Тесь – оз. Убсу-Нор – р. Хандагай – д. Верхнеусинское – оз. Убсу-Нор – р. Харангой – хребет Танну-Ола – р. Джадана – р. Хемчик – р. Чаа-холь – Шагонар – хребет Хаерхан. Затем сплав на плоту по Енисею и на лошадях до Минусинска, а оттуда на пароходе до Красноярска. По результатам экспедиции в музей поступило более 30 предметов по этнографии тувинцев, тувинцев-тоджинцев и хакасов<sup>165</sup>.

Также важное значение имели раскопки кургана у д. Андроновой в Ачинском уезде, где были сделаны первые находки предметов неизвестной ранее культуры бронзового века, которая впоследствии получила название андроновской<sup>166</sup>.

В 1916 г. подотдел организовал экспедицию в Туруханский край и на о. Диксон для сбора коллекций по фауне Енисейского побережья Ледовитого океана. В ее состав вошли А.Я. Тугаринов, В.И. Тугаринова, П.Я. Володин, которые провели сборы 83 предметов, в том числе 2 черепа с погребальными

---

<sup>163</sup> Макаров Н. П. Этнолого-этнографические исследования Красноярского подотдела РГО. - С. 140-141

<sup>164</sup> Баташев М.С. Археолого-этнографическая экспедиция А.П. Ермолаева в Урянхайский край в 1915 - 1916 гг. / М.С. Баташев, Н.П. Макаров, А.С. Вдовин, Е.И. Кочкина // Древние культуры Монголии, Байкальской Сибири и Северного Китая: материалы VII Междунар. науч. конф.: в 2 т. / отв. ред. П. В. Мандрыка. - Красноярск: Сиб. федер. ун-т, 2016. - Т. 2. - С. 284 – 289.

<sup>165</sup> КККМ, о/ф № 1551; 1553; ГАКК. Ф. 217. Оп. 1. Д. 66. Л. 108 об.

<sup>166</sup> 125 лет со дня рождения профессора, доктора биологических наук, директора музея Приенисейского края (1905-1926), председателя Красноярского подотдела Восточно-Сибирского отделения Русского географического общества (1907-1926) Аркадия Яковлевича Тугаринова // Край наш Красноярский: календарь знаменательных и памятных дат на 2005 год / Гос. универс. науч. б-ка Краснояр. края. - Красноярск: ГУНБ, 2004. – С. С. 120.

венцами и мумифицированный женский труп в старинном костюме. Кроме того, еще более 40 предметов приобретено среди ненцев, энцев и долган<sup>167</sup>.

Летом 1917 г. на р. Мана изучал писаницы студент Казанского университета И.В. Тюшняков<sup>168</sup>. А после окончания учебы осенью 1918 г. он вернулся в Красноярск, где вынужден был остаться на период гражданской войны, став секретарем КрПРГО, он также работал в музее, где возглавлял этнографический отдел<sup>169</sup>.

Революционный 1917 г. повлиял на деятельность подотдела, но многие исследователи продолжили работы. Для сбора этнографических материалов в Туруханском крае оправались А.Я. Тугаринов в качестве особого комиссара продовольствия и исследователя, В.И. Тугаринова и З.В. Евсеева<sup>170</sup>.

Исследователи познакомились с бытом северян, фольклором, записали легенды и воспоминания старожилов о Старотуруханске, как первом форпосте русских на Енисее, фотографировали остатки церкви и другие старые здания. Особое внимание исследователи уделяли изучению шаманизма. А.Я. Тугаринов не раз присутствовал на обрядах камлания. Все увиденное исследователи старались зафиксировать в путевые тетради<sup>171</sup>.

В 1918 г. А.Я. Тугаринов провел раскопки могилы селькупа у с. Монастырское. Также в музей поступили коллекции по селькупам, четверть экспонатов по эвенкам, ненцам, нганасанам, энцам и долганам<sup>172</sup>.

Итоги поездки на Туруханский Север были подведены уже после возвращения в Красноярск в 1918 г. На общем собрании подотдела А.Я.

---

<sup>167</sup> Краткий отчет о деятельности Красноярского отдела РГО за 1911 – 1922 гг. - С.51; КККМ, о/ф № 1572.

<sup>168</sup> Тюшняков И.В. К охране памятников природы /И.В. Тюшняков // Казанский музейный вестник. - Казань, 1920. - №7-8. - С. 11-22.

<sup>169</sup> Василевская, А.В. Иннокентий Васильевич Тюшняков – неизвестный исследователь Енисейского края [Текст] / А.В. Василевская // Современные проблемы древних и традиционных культур народов Евразии: тез. докладов LIV Региональной (X Всероссийской с международным участием) археолого-этнографической конференции студентов, аспирантов и молодых ученых, Красноярск, 25 – 28 марта 2014 г. / отв.ред. П.В. Мандрыка. - Красноярск: СФУ, 2014. - С. 11 – 13.

<sup>170</sup> Краткий отчет о деятельности Красноярского отдела РГО за 1911 – 1922 гг. - С.55

<sup>171</sup> Кочкина Е.И. Музей Приенисейского края и сохранение историко-культурного наследия в годы гражданской войны на территории Енисейской губернии / Е.И. Кочкина // Археология, этнология и антропология АТР. Междисциплинарный аспект: материалы докладов LIII Региональной (IX Всероссийской с международным участием) археолого-этнографической конференции студентов и молодых ученых. - Владивосток: Издательский дом Дальневост. федерал. ун-та, 2013. - С. 400 – 402.

<sup>172</sup> КККМ о/ф кол. № 1574

Тугаринов сделал доклад «О туруханских осяках самоедах». Результаты своей деятельности как комиссара продовольствия и соответствующих наблюдений по данному вопросу А.Я. Тугаринов опубликовал в работе «Туруханские инородцы и кооперация»<sup>173</sup>.

В начале 1918 г. в Красноярске начал научную деятельность Н.К. Ауэрбах. Весной 1919 г. сотрудником музея стал Г.П. Сосновский, который совместно с Н.К. Ауэрбахом, И.В. Тюшняковым и другими сотрудниками музея начал разведочные работы в окрестностях города. Ими проведено около 40 экскурсий и осуществлены сборы материалов на стоянках Ладейки, Базаиха, Перевозинской, Усть-Собакино, Монастырской, осмотрена пещера у скалы Такмак<sup>174</sup>.

В 1919 г. от И.И. Горбовец поступила коллекция, собранная по поручению подотдела в Туруханском крае. В коллекцию вошли предметы шаманского культа, быта, охоты, рыболовства, оленеводства, украшения, одежда селькупов, эвенков, кетов<sup>175</sup>. Состоялись поездки А.Я. Тугаринова, З.В. Евсеевой с целью сбора лекарственных растений в Минусинском и Красноярском уездах.

В этот период в красноярском музее появился австрийский археолог Г.К. Мергарт, который был военнопленным. Начав сотрудничать с музеем, Г. Мергарт привел в порядок археологические коллекции, а затем совершал экскурсии в окрестностях г. Красноярска с сотрудниками музея<sup>176</sup>.

В разведке на Афонтовой горе П. Г. П. Сосновскому и А. Я. Тугаринову удалось уточнить на некоторых участках стратиграфию, выявив не один, а 3 культурных горизонта. Тогда же на месте старых сборов А.Я. Тугаринова и

---

<sup>173</sup> Тугаринов, А.Я. Туруханские инородцы и кооперация [Текст] / А.Я. Тугаринов. - Красноярск: Типография Енисейского губ. совета кооперативов, 1918.

<sup>174</sup> Вдовин А.С. Я только еще учусь работать, и каждый Ваш совет и в особенности критические замечания служат мне только на пользу: Г.П. Сосновский в 1912-1922 гг. / А.С. Вдовин, Е.В. Детлова, Н.П. Макаров // Евразийский археолого-историографический сборник. К 60-летию Сергея Владимировича Кузьминых. – СПб., Красноярск, 2012. – С. 104 – 123.

<sup>175</sup> КККМ о/ф кол. № 1577, 1584

<sup>176</sup> Детлова Е.В. «Глава и вождь» музейного дела в Красноярске. - С. 92 – 129.

А. П. Ермолаева сотрудники музея раскопали палеолитическую стоянку у Военного городка<sup>177</sup>.

В течение 1919 г. Г. П. Сосновским, Н. К. Ауэрбахом, В. И. Громовым, А.Я. Тугариновым, А. Л. Яворским обследованы с «обрезами», «выемками» и сбором подъемного материала Афонтова гора, Военный городок, Ладейки, Переселенческий пункт и другие стоянки<sup>178</sup>.

В 1919 г. В. И. Громов и Н. К. Ауэрбах отправились на север в качестве членов гидрографической экспедиции, вели сбор материалов по языку и быту северных народов, по истории декабристкой ссылки в Туруханском крае, вывезли часть местных архивов, провели раскопки зимовья Малого середины XVIII в. в устье р. Промысловой<sup>179</sup>.

Значительные поступления музею в 1919 г. обеспечили И.И. Горбовец, проводивший исследования в бассейнах рек Таз и Вах и одновременно занимавшийся по поручению КрПРГО комплектованием этнографического материала, и Доможиров, передавший в этнографический фонд коллекцию, собранную экспедицией Южнорусской общеземской организации (переселенческой), работавшей на территории Урянхайского края<sup>180</sup>.

Ботанический отдел пополнился гербарием из 350 видов растений из Минусинского уезда, доставленный А.Я. Тугариновым и В.И. Тугариновой. Небольшой (42 вида), но интересный гербарий пожертвовал П.Я. Володин, собранный на о. Диксон<sup>181</sup>.

Обозначенные экспедиции свидетельствуют об особом внимании общества к изучению геологии, географии, археологии, этнографии и палеонтологии. До 1920 г. было совершено более 15 научных экспедиций в

---

<sup>177</sup> Макаров Н. П. Археологические исследования А. Я. Тугаринова / Н.П. Макаров // Аркадию Яковлевичу посвящается... Сборник научных статей: Красноярский краевой краеведческий музей. – 2011. – С. 12.

<sup>178</sup> Акимова Е.В. Валериан Иннокентьевич Громов (1896-1978) (красноярский период) / Е.В. Акимова, А.С. Вдовин, В.П. Чеха // Археология, этнология и палеоэкология Северной Евразии и сопредельных территорий (Материалы XLVI РАЭСК) – Красноярск: Изд-во КГПУ, 2006 – Т. 1. - С. 10.

<sup>179</sup> Ауэрбах К.Н. В.И. Громов. Красноярские истоки научной деятельности. - С. 35.

<sup>180</sup> Баташев М. К истории комплектования фонда этнографии коренных народов Приенисейского края Красноярского краевого краеведческого музея / М.С. Баташев // Второй век подвижничества: [сборник научных статей] / М-во культуры Красноярск края, КГБУК «Красноярский краевой краеведческий музей». - Красноярск: 2011. - С. 19.

<sup>181</sup> НА КККМ. Ф. 1597-а. Оп. 1. Д. 356. Л. 1 об.

Урянхайский край, а также на север Енисейской губернии, на Ангару и Подкаменную Тунгуску<sup>182</sup>.

Начало 1920 г. ознаменовалось установлением советской власти в Красноярске и началом нового этапа научной деятельности общества в период развития краеведения. После гражданской войны положение подотдела было сложным. КрПРГО фактически стал нелегальным, так как все организации должны были пройти регистрацию, а связь с центральными органами общества была прервана. К тому же, с 1920 г. научную деятельность на территории губернии развернули разные организации, сотрудники которых часто являлись членами географического общества, поэтому с 1920 г. сложно определить роль Красноярского отдела РГО.

---

<sup>182</sup> Вдовин А.С. Красноярскому отделению РГО – 110 лет: история и современность. – С. 11.



## **Глава II. Международные научные коммуникации и межкультурный обмен Красноярского подотдела Русского географического общества**

### **2.1. Межкультурные коммуникации**

В исследовании коммуникация понимается в широком смысле, как передача сообщения, сообщение<sup>183</sup>. Коммуникация в науке представляет собой «совокупность видов профессионального общения в научном сообществе, один из главных механизмов взаимодействия исследователей и экспертизы полученных результатов; необходимое условие развития науки»<sup>184</sup>. Это применительно к деятельности РГО, отделы которого с начала своей деятельности занимались развитием международных связей. В свою очередь, обширная научно-исследовательская деятельность РГО привлекла внимание зарубежных коллег и способствовала развитию контактов с ними.

В КрПРГО, как и в остальных подразделениях общества, коммуникации начались с участия в международных статистических, географических конгрессах, конференциях и выставках<sup>185</sup>. Выставочному обмену принадлежит важное место в ряду различных форм международных связей. Существуют различные типы международных выставок: павильоны, посвященные, науке, культуре, искусству в рамках всемирных выставок; тематические выставки; выставки, проходящие в рамках и по теме международных конференций; выставки, организованные по соглашению в порядке обмена между музеями двух стран; экспонирование отдельных произведений мирового искусства<sup>186</sup>.

С 1898 г. чиновники Енисейской губернии вели переговоры по поводу организации экспонатов для Всемирной Парижской выставки 1900 г. К этому

---

<sup>183</sup> Философия. Энциклопедический словарь. Под редакцией А.А. Ивина. - М.: Гардарики. 2004.

<sup>184</sup> Новая философская энциклопедия / под редакцией В. С. Стёпина, в 4 т. - М.: Мысль. 2001.

<sup>185</sup> Ус Л.Б. Международные научные связи Сибири (конец XIX начало XX в.). - С. 47-48.

<sup>186</sup> Чистотинова С.Л. Международные связи музеев. - С. 355.

делу были привлечены и сотрудники Красноярского музея, члены ВСОИРГО, инициаторы создания Красноярского подотдела РГО<sup>187</sup>.

В письме Иркутского военного генерал-губернатора от 12 августа 1898 г. с просьбой о содействии по организации сбора экспонатов, характеризующих Енисейскую губернию, требовались: «коллекции птиц и зверей в шкурках и преимущественно чучелах: некоторые охотничьи костюмы и охотничьи принадлежности; коллекции употребительных орудий и охотничьих снарядов (ружья, луки, ловушки и др.) [от Киборта из Красноярского музея]»<sup>188</sup>. Отмечено, что «для сбора экспонатов по приведенной программе в распоряжение может быть ассигновано до 4 500 р., из которых Красноярской группе, предполагающей образовать отдел Географического общества»<sup>189</sup>

К отправке в Париж готовилось многообразие полезных ископаемых и таежных богатств. Енисейский и Минусинский музеи упаковывали в ящики грибы, бруснику, чернику, кедровые орехи и черемшу<sup>190</sup>. Красноярской группой требовалось получить: «образцы воды – из озера Шира и Тагарское, соли этих озер, таблицы анализов и фотографии; коллекции охотничьих принадлежностей, ловушек, орудий и снарядов; типичные фотографии Енисейской губернии»<sup>191</sup>.

Большие задачи в деле подготовки губернии к этой выставке возлагали на КрПРГО, но к этому времени он еще не был организован<sup>192</sup>, тем не менее, музеи губернии приняли участие в выставке. Енисейский музей представил этнографические предметы: домашнюю утварь, орудия охоты и рыболовства, средства передвижения, предметы искусства<sup>193</sup>. «Чудом Сибири» на выставке

---

<sup>187</sup> ГАКК. Ф. 217. Оп. 1. Д. 2. Л. 8.

<sup>188</sup> ГАКК. Ф. 217. Оп. 1. Д. 2. Л. 8-9.

<sup>189</sup> ГАКК. Ф. 217. Оп. 1. Д. 2. Л. 10.

<sup>190</sup> Енисейская губерния на Всемирной выставке в Париже. [Электронный ресурс] // Мой Красноярск (<http://region.krasu.ru>)

<sup>191</sup> ГАКК. Ф. 217. Оп. 1. Д. 3. Л. 3 об/ 6.

<sup>192</sup> Кочкина Е.И. Международные связи Красноярского подотдела Русского географического общества и городского музея 1889 – 1930 гг. / Е.И. Кочкина // Социокультурное освоение Сибири. Материалы Сибирского исторического форума. Красноярск, 2 – 5 декабря 2014 г. - Красноярск: Резонанс, 2014. - С. 108.

<sup>193</sup> Мешалкин, П.Н. Енисейская губерния на Всемирных выставках [Текст] / П.Н. Мешалкин. Красноярск, 1997. - С. 25.

признали Минусинский музей, который послал в Париж ботаническую, археологическую и этнографическую коллекции, характеризующие природу, экономику, быт инородцев и древности южной части Енисейской губернии. Этнографическая коллекция включала интерьер хакасской юрты, образцы одежды, посуды, музыкальные инструменты, манекен шамана, камлающего над больной старухой. Музей также представил орудия и продукты рыболовства, охотничьего промысла, сельскохозяйственные пищевые продукты, образцы местной флоры и др. Минусинскому музею международное жюри по наградам присудило диплом на серебряную медаль<sup>194</sup>.

С 1903 г., когда Красноярский музей перешёл в ведение КрПРГО, в ходе развития музея международное сотрудничество значительно расширилось, причем развивались новые для учреждения формы связей, а обмен первичной научной информацией (материалы, коллекции) в системе научных связей отходил на второй план<sup>195</sup>.

С начала XX в. среди многих форм научных связей особое место занимали формы, связанные с совместной деятельностью ученых. Письма, как правило, приходили от научных обществ и ученых Европы и Америки, некоторые из которых занимались подготовкой и выпуском научных и справочных изданий, поэтому для получения важной информации, связь налаживалась перепиской.

В сентябре 1903 г. подотдел получил письмо из города Гота от Института географии Юстуса Пертес (Justus Perthes' Geographische Anstalt in Gotha), информирующего о намерении приступить ко второму выпуску «Географического календаря». Издатель доктор Г. Гак (H. Naack) просил содействия и сообщал о желании получить новые сведения о КрПРГО: «Географический календарь приступает ко второму выпуску. Снова он

---

<sup>194</sup> Там же. - С. 28.

<sup>195</sup> Водичев Е.Г. Международное сотрудничество Сибирского отделения АН СССР: развитие форм связей. - С. 179.

посылает своих агентов во все направления света собирать новые сведения и проверять старые»<sup>196</sup>.

17 сентября 1903 г. Восьмой Международный географический конгресс приглашал членов КрПРГО к участию: «Восьмой Международный географический конгресс соберется в Вашингтоне, округ Колумбия, США, в сентябре 1904 года. [...] это первый Международный географический конгресс в Западном полушарии для воссоединения географических обществ, а также отдельных географов. Такие общества приглашаются к участию в Конгрессе через делегатов. [...] Планируется подготовить Справочник географических обществ и родственных учреждений с кратким перечнем публикаций, вместе со списком рабочих географов, для использования в Конгрессе [...]»<sup>197</sup>.

Географы и географические общества США рассматривали планы на будущий конгресс. Соответственно, КрПРГО приглашался к участию и сотрудничеству для составления справочника географических обществ<sup>198</sup>. На этот запрос реакция красноярских коллег остается неизвестной. Учитывая, что это период русско-японской войны, то вероятно, общество не имело средств, для отправки представителя на конгресс.

В 1904 г. в Библиотека Конгресса США в лице заведующего Российским отделом обратилась за сведениями о КрПРГО для издания Институтом науки Карнеги «Справочной книги ученых обществ и учреждений». Члены КрПРГО откликнулись на запрос, выслали необходимую информацию и брошюру В.Ю. Григорьева «Красноярское Географическое общество на исходе трех лет своего существования», а также поспешили «выразить горячее пожелание того, чтобы, предположенный институтом замысел, возможно скорее и беспрепятственнее осуществился»<sup>199</sup>.

---

<sup>196</sup> ГАКК. Ф. 217. Оп. 1. Д. 28. Л. 81-81 об.

<sup>197</sup> ГАКК. Ф. 217. Оп. 1. Д. 29а. Л. 22, 24.

<sup>198</sup> Там же. Л. 23.

<sup>199</sup> ГАКК. Ф. 217. Оп. 1. Д. 29. Л. 40.

В ответе на программу сведений, необходимых для издания «Справочной книги ученых обществ и учреждений» постарались емко изложить основные сведения об обществе (приложение 1)<sup>200</sup>. Вероятно, по данному или похожему перечню осуществлялось информирование и других зарубежных обществ по аналогичным запросам.

Вскоре у красноярских исследователей появилась уникальная возможность публиковать свои труды за рубежом. По этому вопросу из Австро-Венгрии (г. Дрогобыч) в 1910 г. велась переписка с бывшим политическим ссыльным Феликсом Яковлевичем Коном (Feliks Kon, 1864 – 1941). В его письмах сообщается о получении красноярских материалов для обработки и размещении их в местных изданиях: «Вчера получил Ваше письмо и деньги и, как видите, приложение отправлено и теперь уже регулярно буду отправлять каждую неделю в [расчет] на «денежный реванш» с Вашей стороны, а то мне очень [трудно] приходится в [...] Галиции. Только что получил Ваши издания [...]»<sup>201</sup>.

С Ф.Я. Коном местных ученых связывало многое. Высланный в Минусинск, где находился с 1897 по 1904 гг., он вел изучение коллекций местного музея. В 1901 г. Ф.Ф. Кон стал членом КрПРГО, организовал экспедицию в Урянхайский край, на которую собрал средства при помощи Н.М. Мартьянова, КрПРГО, Восточно-Сибирского отдела ИРГО и Русского музея<sup>202</sup>. После окончания срока ссылки Ф.Я. Кон уехал из Сибири, а в 1906 г. бежал за границу, там и пригодились его научные связи.

С 1905 г. межкультурные коммуникации и международные связи подотдела не развивались, что во многом связано, как с внешнеполитической деятельностью (русско-японская война), так и с внутренней политикой государства, вызванной революционными событиями 1905 – 1907 гг.

---

<sup>200</sup> ГАКК Ф. 217. Оп. 1. Д. 29а. Л. 6-7.

<sup>201</sup> ГАКК Ф. 217. Оп. 1. Д. 68. Л. 16.

<sup>202</sup> Кочкина Е. И. Международные связи Красноярского подотдела Русского географического общества и городского музея 1889-1930 гг. - С. 108.

Дальнейшие контакты датируются 1910 г., когда естественнонаучные коллекции музея обрабатывались в Мюнхене и Вене<sup>203</sup>.

Сотрудничество подотдела осуществлялось от имени его членов, а также сотрудников музея, вступивших в обмен информацией. Длительная переписка с зарубежными исследователями на иностранных языках иногда приводила к недоразумениям в отношении отечественных коллег. 16 апреля 1912 г. Императорская Археологическая комиссия высказала недовольство связью между Норвежским историческим и Красноярским музеями, обратилась к подотделу: «Императорская Археологическая комиссия, получив извещение, что музей предложил Норвежскому Историческому музею обмен вещами, считает долгом покорнейше просить не отказать уведомить ее, имеет ли право музей по своему Уставу на такой обмен, какие вещи предположено выслать в Норвегию и в каких норвежских вещах музей имеет надобность»<sup>204</sup>.

На этот запрос КрПРГО дал разъяснения, о которых можно сделать выводы из письма Императорской Археологической комиссии 22 мая 1912 г.: «Императорская Археологическая комиссия, принося благодарность Подотделу за объяснения его по поводу слуха об установлении обмена вещами между Красноярским и Норвежским музеями, имеет честь препроводить при сем в копии соответственную часть ноты Норвежского Поверенного в делах в С-Петербурге от 27 марта 1912 года»<sup>205</sup>. Из упомянутой ноты Норвежского Поверенного на французском языке: «Норвежский ученый, доктор [М. Орьян Олсен] M. Orjan Olsen, консул, имеет научный проект судоходства в Сибири и русских владениях в Центральной Азии. Его интересуют экспедиции в долину Енисейска и Алтайского края с целью собирания предметов по зоологии, ботанике, этнографии, археологии, антропологии, минералогии и палеонтологии. Эти сибирские объекты вызывают большой интерес для изучения этих наук в

---

<sup>203</sup> ГАКК. Ф. 217. Оп. 1. Д. 50. Л. 66.

<sup>204</sup> ГАКК. Ф. 217. Оп. 1. Д. 56. Л. 17.

<sup>205</sup> Там же. Л. 16.



Норвегии. Хотя проект этой экспедиции был составлен в университете Христиании. Красноярск выразил желание обменяться предметами с музеем Норвегии. Это желание было очень выгодно в Норвегии, г-н Олсен связался с Томским университетом, несколькими Сибирскими музеями, для получения, если это возможно, разрешения на свою экспедицию к обмену между норвежскими и сибирскими музеями. Экспедиция примерно будет длиться около года-полтора»<sup>206</sup>.

Обмен между Красноярским и Норвежским музеями остался незафиксированным в других источниках, он планировался, но, вероятно, не был осуществлен. Императорская археологическая комиссия была в замешательстве из-за приведенного сообщения норвежского ученого. В то же время нельзя исключать связи с Норвежским историческим музеем. В это время Юнас Лид (Jonas Lied, 1881 – 1969) был королевским генеральным консулом Норвегии в Сибири. В Красноярске он организовал контору «Сибирского акционерного общества пароходства, промышленности и торговли»<sup>207</sup> и мог быть проводником в данных вопросах.

Еще одно недоразумение, связанное с американскими коллегами, решал А.Я. Тугаринов, отвечая на письмо, полученное в феврале 1914 г., когда поступила просьба от Джона Ф. Дэвиса (John F. Davis) из Сан-Франциско с целью сотрудничества в изучении деятельности командора Н.П. Рязанова и русско-американской компании, а также уточнения истории и описания памятника на могиле Н. П. Рязанова: «Не могли бы Вы дать мне описание памятника, который в настоящее время на могиле Резанова на кладбище в Красноярске и, при необходимости сделать немного фотографий»<sup>208</sup>. Интерес со стороны американцев был вызван инцидентом. Д.Ф. Дэвис писал: «Г.Х. фон Лангсдорф, который был натуралистом экспедиции и писал ежедневный отчет о работе, который был опубликован в 1814 году, говорится, что 27

---

<sup>206</sup> ГАКК. Ф. 217. Оп. 1. Д. 56. Л. 36-36 об.

<sup>207</sup> Быконя Г. Ф. Потомственный почетный гражданин Российской Империи (Йонас (Юнас) Лид в Сибири (1910–1919 г.) / Г.Ф. Быконя // Енисейская провинция: Альманах – Красноярск: КГПУ им. В. П. Астафьева, 2006. - Вып. 2. - С. 26.

<sup>208</sup> ГАКК. Ф. 217. Оп. 1. Д. 70. Л. 1-3.

ноября (по старому стилю) 1807 года, он посетил могилу Резанова на кладбище в Красноярске, и что в то время там был установлен памятник на ней, который он описал как «большой камень, в виде алтаря, но без надписи». Сэр Джордж Симпсон, представитель Компании Гудзонова залива, великий путешественник, опубликовал книгу в 1847 году, в которой он утверждает, что в 1842 году он посетил эту же могилу на кладбище в Красноярске, и в это время на ней стоял памятник, который был воздвигнут Российско-американской компанией в 1831 году памяти экспедиции Резанова»<sup>209</sup>. Для истории Калифорнии, установление правильности выводов двух путешественников по поводу упомянутых памятников, имело большое значение. Задача А.Я. Тугаринова состояла в том, чтобы дать разъяснения по данному вопросу. Ответ музея в Калифорнию, к сожалению, не сохранился, остается только предполагать, что сомнения американцев были развеяны консерватором. Впоследствии к теме Н.П. Рязанова и русско-американской компании, музей в сотрудничестве с Калифорнийской академией наук, вернулся спустя 60 лет.

География связей зарубежных ученых и Красноярского музея была обширной, но в основном состояла из контактов с европейскими странами и США. А.Я. Тугаринов хорошо сознавал возможность международных контактов, способствующих обогащению знаний, расширению кругозора, знакомству с передовым мировым опытом. Музейщики поддерживали отношения с иностранными археологами, этнографами, географами.

Как уже отмечалось, наиболее продуктивным периодом международного сотрудничества подотдела, в составе которого был музей, стало время пребывания А.Я. Тугаринова в должности консерватора музея (1905 – 1926), правителя дел и председателя КрПРГО (1907 – 1926)<sup>210</sup>.

В 1914 г. на заседании Распорядительного комитета доложено, что «консерватор музея, А.Я. Тугаринов, просит о разрешении ему вследствие

---

<sup>209</sup> ГАКК Ф. 217. Оп. 1. Д. 70. Л. 2.

<sup>210</sup> Детлова Е.В. «Глава и вождь» музейного дела в Красноярске. - С. 92.

болезни, двухмесячного отпуска с 1 мая по 1 июля этого года»<sup>211</sup>. Тогда же постановили «отпуск г. Тугаринову разрешить»<sup>212</sup>. Аркадий Яковлевич решил провести его в Европе, где осмотрел наиболее известные достопримечательности Варшавы, Берлина, Лондона, Брюсселя, Парижа и других городов Европы<sup>213</sup>. Перед отъездом из Красноярска он информировал КрПРГО: «Многоуважаемый Александр Иванович, 1-го мая я предполагаю уже выехать из Красноярска, о чем считаю долгом поставить Вас в известность на случай, если я могу оказать Вам услуги по каким-либо музейным и [...] делам»<sup>214</sup>.

Из его посланий прослеживается маршрут, места посещения, а также впечатление, которое производили европейские достопримечательности. Он описывал это ежедневно в открытках и письмах, которые отправлял в Красноярский музей коллегам и жене Вере Ивановне: «21 мая. Открытка. Берлин-Красноярский музей, В[ере] И[вановне]. Вчера в 6 часов утра приехали в Берлин. Пансион прекрасный, все удобно и вообще хорошо. Сегодня и завтра еще здесь. Берлин пока не поразил меня, бросается в глаза порядок, лоск улиц, но ничего смелого, блестящего, все тяжело, по-немецки. И во всем бронированный кулак. Сегодня немного осмотр музеев. До свиданья»<sup>215</sup>.

Тугаринову А.Я. хотелось осмотреть как можно больше, ведь он чувствовал, что подобные посещения Европы не часты, а может быть и всего однажды. Поэтому, кроме групповых посещений разных научных и художественных учреждений, он старался еще увидеть и то, что не входило в планы экскурсии<sup>216</sup>.

24 мая 1914 г. из Лондона Аркадий Яковлевич сообщил: «[...] Были в соборе св. Павла, Гайд-парке, Сити и около парламента. Лондон живет

---

<sup>211</sup> ГАКК. Ф. 217. Оп. 1. Д. 68. Л. 115.

<sup>212</sup> Там же.

<sup>213</sup> Детлова Е.В. «Глава и вождь» музейного дела в Красноярске. - С. 93.

<sup>214</sup> ГАКК. Ф. 217. Оп. 1. Д. 68. Л. 18.

<sup>215</sup> Цит. по: Яворский А.Л. Двадцать лет на Енисее / А.Л. Яворский // Аркадию Яковлевичу Тугаринову посвящается... Сборник научных статей. – Красноярск: КККМ, 2011. - С. 248-249.

<sup>216</sup> Там же. - С. 249.

Берлина и красивее. По пути были в Кельнском соборе, мне очень понравилось, а во время полуторачасовой стоянки в Брюсселе сделали поездку в автомобиле (на свой счет). Замечат[ельно] интересно и оригинально, кружевная готика. Лондон, в общем, однообразен, но веселит старая часть. [...]»<sup>217</sup>.

11 июня А.Я. Тугаринов отправил открытку из Парижа в Саратов, где пребывала Вера Ивановна: «Сейчас идем на первый осмотр города. Вчера осмотрели Дьепш и Руан. Здоров. Доволен. На многое открылись глаза [...]»<sup>218</sup>.

Особенно интересовали ученого музеи различного профиля, что пригодилось ему в дальнейшей работе в Красноярске. Европа дала А.Я. Тугаринову большой познавательный материал<sup>219</sup>.

21 июля 1914 г. А.Я. Тугаринов уже информировал КрПРГО о своем прибытии: «19-го я возвратился в Красноярск. Если Вы имеете до меня надобность, то я к Вашим услугам в любое время»<sup>220</sup>.

В местной однодневной газете «День книги», изданной 6 апреля 1919 г., А.Я. Тугаринов опубликовал статью «Чувство родины», в которой поделился наблюдениями, сделанными в Англии и северной Франции во время заграничной поездки<sup>221</sup>. Кроме того, в трудах съезда по организации Института исследования Сибири была напечатана его статья «Местные музеи Сибири и организация их деятельности»<sup>222</sup>. Познакомившись с музеями Европы, А.Я. Тугаринов с сожалением отметил: «Местным работникам приходится быть свидетелями того, как местные материалы ушлеваются из под рук, в лучшем случае находя себе место в музеях столичных а чаще попадают либо за границу, либо в частные руки, разрозниваются, до невозможности затрудняя обработку местного материала, а то и просто гибнут безвозвратно в руках какого нибудь так называемого «любителя

---

<sup>217</sup> Цит. по: Яворский А. Л. Двадцать лет на Енисее. - С. 248-249.

<sup>218</sup> Там же.

<sup>219</sup> Там же. С. 254-255.

<sup>220</sup> ГАКК. Ф. 217. Оп. 1. Д. 65. Л. 31.

<sup>221</sup> Яворский А. Л. Двадцать лет на Енисее. - С. 257.

<sup>222</sup> Там же. С. 289.

старинны», случайно располагающего средствами, или безтолкового коллекционера. Что ни год, в Сибирь устремляются люди всех национальностей, вывозят бесценные сокровища, разсыпанные на ее необъятном просторе, а местные музеи в молчаливом бездействии демонстрируют им свою беспомощность»<sup>223</sup>. Тем самым, он поставил вопросы сохранения историко-культурного наследия губернии.

Тугаринов А.Я. вернулся незадолго до начала Первой мировой войны, об этом он писал 21 июля 1914 г. Вере Ивановне: «... Это будет последняя европейская война, не могут не понять люди, какой ужас они творят, милитаризм сам изживает себя.[...]»<sup>224</sup>. Война внесла изменения в деятельность подотдела и отразилась на международных коммуникациях, которые постепенно утрачивались.

## 2.2. Зарубежные экспедиции в Енисейской губернии

Немало зарубежных исследователей в ходе экспедиций и путешествий посетили Енисейскую губернию, ее города и научные учреждения, среди которых первенство занимал подотдел.

В начале XX в. наблюдалась особая исследовательская активность в изучении северной части губернии (территория Туруханского края). В этот период характер иностранных экспедиций в этом регионе менялся, естественнонаучные интересы уступали гуманитарным дисциплинам. Так продолжая этнографические традиции изучения региона, финские ученые возродили свои исследования в Сибири<sup>225</sup>.

Большой вклад в изучение народов севера Сибири внес финский лингвист, этнограф, писатель Кай Рейнхольд Доннер (швед. Kai (Karl)

---

<sup>223</sup> Тугаринов А.Я. Местные музеи Сибири и организации их деятельности / А.Я. Тугаринов // Труды съезда по организации Института исследования Сибири. - Томск, 1919. - С. 3.

<sup>224</sup> Комарова Т.С. Из эпистолярного наследия А.Я. Тугаринова / Т.С. Комарова // Век подвижничества. - Красноярск: Книжное издательство, 1989. - С. 283.

<sup>225</sup> Кочкина Е.И. «В страну будущего»: из истории изучения севера Енисейской губернии зарубежными исследователями в начале XX в. / Е.И. Кочкина, А.С. Вдовин // Енисейский Север: история и современность / отв. ред. А.С. Вдовин; ред. кол.; Красноярск. гос. пед ун-т им. В.П. Астафьева. - Красноярск, 2016. - Вып 2. - С. 84.

Reinhold Donner, 1888–1935), который незадолго после окончания университета в Гельсингфорсе, а также учебы в Будапеште и Кембридже поехал в Восточную Сибирь в 1911 г.<sup>226</sup> (приложение 2, фото 1).

В первую экспедицию К. Доннер провел на севере Енисейской губернии осень и зиму 1912 г. Добравшись по Енисею до Дудинки, где исследовал селькупский, кетский, энецкий и нганасанский языки, проводил этнографические и археологические изучения<sup>227</sup>.

Второе путешествие состоялось в июне – октябре 1914 г., но К. Доннеру не удалось достичь Таймыра, чтобы продолжить начатую работу с энцами и нганасанами. Ожидаемый корабль на Енисее ушел раньше и ученый не стал дожидаться следующего и поехал в Саянские горы для изучения камасинцев. Но Первая мировая война лишила его возможности проводить дальнейшие работы в Сибири. Хотя на этом ученый не остановился, продолжил изучение сборов и начал публикацию материалов. Самая известная книга К. Доннера «У самоедов в Сибири» написана по материалам сибирских экспедиций к самодийцам (самоедам) – южным и северным селькупам, камасинцам в 1911–1913 и 1914 гг.<sup>228</sup> Здесь автор представил бытовой уклад и религиозные верования этих народов, дополняя их описанием сибирских городов, поселков и зарисовками нравов русского населения.

В начале XX в. исследователей также интересовали природные богатства региона, возможности развития судоходства, освоение и изучение Северного морского пути. Из известных экспедиций следует вспомнить плавание норвежского предпринимателя, директора Сибирской компании

---

<sup>226</sup>Кочкина Е.И. Кай Доннер – финский исследователь самодийских народов на севере Енисейской губернии / Е.И. Кочкина // Современные проблемы изучения древних и традиционных культур народов Евразии: материалы LVII Рос. (с междунар. участием) археол.-этногр. конф. студентов, аспирантов и молодых ученых, г. Сургут, 17–21 апреля 2017 г. / отв. ред. А.В. Кениг. – Сургут, Новосибирск: Изд-во ИАЭТ СО РАН, 2017. – С. 367.

<sup>227</sup> Louheranta O. Siperiaa sanoiksi – Urallaisuutta teoiksi. Kai Donner poliittisena organisaattorina sekä tiedemiehenä antropologian näkökulmasta, - Helsinki, 2006. - 432 p.

<sup>228</sup> Доннер К. У самоедов в Сибири / пер. с нем. А.В. Байдак. - Томск: изд-во «Ветер», 2008. - 176 с.



Йонаса Лида<sup>229</sup>. В 1913 г. его спутника полярного исследователя Фритъоф Нансена (норв. Fridtjof Nansen, 1861—1930) с восторгом встречали в Красноярске<sup>230</sup>(приложение 2, фото 2).

Нансен Ф. принял участие в экспедиции, организованной Ю. Лидом<sup>231</sup>. В их планы входил проект морского торгового пути между Северной Норвегией и устьем Енисея<sup>232</sup>. Целью путешествия было «исследование возможностей установления постоянного торгового пути из внутренних областей Сибири к Енисею и через Карское море в Западную Европу»<sup>233</sup>.

Телеграмма 6 апреля 1913 г. КрПРГО, направленная С.В. Востротину, члену Госдумы, сопровождавшему Ф. Нансена, в Енисейск свидетельствует о подготовке красноярской общественности к долгожданной встрече: «В Красноярске предположена встреча Нансена представителями города, географического и других обществ, публикой. Географическое общество организует торжественное заседание в честь знаменитого путешественника: будут произнесены приветственные речи, краткие доклады. В тот же день или на следующий намечено предложить Нансену осмотреть местный музей [...]»<sup>234</sup>.

В Красноярске Ф. Нансен провел три дня<sup>235</sup>, в один из которых он посетил музей. 27 сентября состоялась встреча со служащими музея и членами КрПРГО. Большой интерес и отклик исследователя нашли этнографические коллекции музея: «[...] мы отправились в городской музей, где нам была устроена парадная встреча служащими и дирекцией музея. В музее собраны ценные коллекции различного рода – естественно-научная,

---

<sup>229</sup> Быконя Г. Ф. Потомственный почетный гражданин Российской Империи (Йонас (Юнас) Лид в Сибири (1910–1919 г.)). - С. 24–32.

<sup>230</sup> Кочкина Е. И. Международные связи Красноярского подотдела Русского географического общества и городского музея 1889 – 1930 гг. - С. 108 – 111.

<sup>231</sup> Бать Л. Фритъоф Нансен (жизнь и путешествия) / Л. Бать, А. Дейч. – М.: Государственное учебно-педагогическое издательство, 1936. - С. 138.

<sup>232</sup> Хегге, П.Э. Фритъоф Нансен. Одна только воля / П.Э. Хегге; пер. с норв. С. Карпушиной и А. Шипунова. - М.: Текст, 2006. - С. 136.

<sup>233</sup> Тёрли, Ч. Фритъоф Нансен // пер. с англ. Р.В. Чеснокова; под ред. М.А. Дьяконова / Северное краевое издательство. - Архангельск, 1936. - С. 141.

<sup>234</sup> ГАКК Ф. 217. Оп. 1. Д. 60. Л. 15.

<sup>235</sup> Карнаухова Л.Л. 100 лет со времени посещения Енисейска и Красноярска Фритъофом Нансеном, знаменитым норвежским путешественником, исследователем Арктики. - С. 112.

археологическая, этнографическая и т.п. Для меня наиболее интересными являлись именно последняя, особенно коллекции, касающиеся енисейских остяков, тунгусов, самоедов и других. Много нового об историческом прошлом и настоящем Сибири узнал я также из устных объяснений сведущих хозяев музея»<sup>236</sup>.

Изучая этносы Сибири, Ф. Нансен пытался понять, на чём стоит Российское государство. Он с большим вниманием относился к аборигенным народам, его волновали их проблемы. Поэтому этнографические коллекции Енисейского и Красноярского музеев вызвали у него особый интерес<sup>237</sup>.

Расписавшись в книге почетных посетителей, на заседании подотдела Ф. Нансен выступил с докладом «Коллекции Красноярского музея и его роль в будущем (впечатление от обзора коллекций музея)»<sup>238</sup>, в котором высоко оценил труд музейных работников, затем принял в дар от А.Я. Тугаринова альбом снимков края с надписью «Фритъофу Нансену – Красноярский музей, 1913 г. 14-27-ХІ»<sup>239</sup>.

15 сентября на торжественном заседании общества в здании городского театра Ф. Нансен сделал доклад «О северном морском пути»<sup>240</sup>. Доклад Нансена, сопровождаемый показом диапозитивов, был посвящен проекту Ю. Лида и возможности расширения торговых связей с Западной Европой<sup>241</sup>.

Приветственный адрес Общества попечения о начальном образовании очень ярко охарактеризовал исследователя: «Ваша отвага, Ваша изумительная энергия по исследованию полярных стран хорошо известны и нашему молодому поколению и всегда будут служить для него ярким и наглядным примером и идеалом. Имя всемирно известного путешественника

---

<sup>236</sup> Нансен Ф. В страну будущего. Великий северный путь из Европы в Сибирь через Карское море / перевод А. и П. Ганзень. – Петроград: Склад при Конторе изданий Товарищества А.Ф. Маркса., 1915. – С. 208.

<sup>237</sup> Карнаухова Л.Л. 100 лет со времени посещения Енисейска и Красноярска Фритъофом Нансенем, знаменитым норвежским путешественником, исследователем Арктики. - С. 115.

<sup>238</sup> Вдовин, А.С. Русское географическое общество в Красноярске (1901-1937). - С. 38.

<sup>239</sup> Яворский, А.Л. Двадцать лет во главе музея. - С. 32.

<sup>240</sup> Краткий отчет о деятельности Красноярского отдела РГО за 1911 – 1922 гг. - С.43

<sup>241</sup> Хегте П.Э. Фригъоф Нансен. Одна только воля / П.Э. Хегте; пер. с норв. С. Карлушиной и А. Шилунова. - М.: Текст, 2006. - С. 141.

Фритьофа Нансена навеки останется для всех символом самоотверженного ученого-исследователя»<sup>242</sup>.

Интерес норвежцев к древностям губернии поддерживал зоолог Орьян Олсен (Ørjan Olsen) (1885 – 1972), который в 1914 г. совершил экспедицию в Енисейскую губернию, ставшую частью его большого путешествия из Осло в Монголию (приложение 2, фото 3). В экспедиции также приняли участие норвежские ученые: ботаник Хенрик Принтц, геолог Андерс К. Олсен, зоолог и фотограф Фритц Енсен, которые проводили комплексные исследования по маршруту.

Экспедиция совершалась при поддержке норвежских ученых, правительства, Географического общества, прессы, директора сибирского пароходства Йонаса Лида, правительства Российской Империи, вице-губернатора Енисейской губернии и многих других.

Изначально ученые планировали осуществить две экспедиции в полевые сезоны 1914 и 1915 гг. на юг, в Хакасско-Минусинскую котловину, а затем на север через Карское море в тундру для изучения коренных народов. Но воплощению планов второй экспедиции помешала начавшаяся первая мировая война. Поэтому О. Олсен посвятил свои работы результатам маршрута 1914 г., издав тревелог «К истокам Енисея; путешествие норвежской экспедиции в Сибирь» (1914), а также труд «Сойоты. Примитивные люди. Монгольские кочевые оленеводы» (1921).

Экспедиция была запланирована за несколько лет до отправки. Олсен давно интересовался Сибирью, поддерживал проект развития Северного морского пути и в 1912 г. связался с Красноярским музеем, выразив желание произвести обмен коллекциями по зоологии, ботанике, этнографии, археологии, антропологии, минералогии и палеонтологии с Норвежским историческим музеем.

Ученый считал Скандинавский полуостров и Сибирь похожими на основе флоры и фауны, а также придерживался гипотезы о миграции древних

---

<sup>242</sup> ГАКК. Ф. 217. Оп. 1. Д. 60. Л. 40.

азиатских племен на запад, опираясь на данные археологических, этнографических и антропологических исследований. Важным предметом исследования О. Олсена стали кочевники сойоты, для определения которых исследователь употребляет термин «примитивный народ»<sup>243</sup>.

Участники экспедиции провели три дня в Красноярске, где познакомились с городом, его окрестностями, музеем, парком, посетили копию Сибирского пароходства, а затем отправились в Минусинск, Саяны, где собрали значительный этнографический материал по культуре сойотов, хакасов, татар и других народов, провели сборы предметов по археологии, антропологии и естественным наукам для дальнейших исследований в университете Осло и Норвежском музее, сделали сотни фотоснимков<sup>244</sup>.

Археолого-этнографические работы, проведенные в Енисейской губернии, и артефакты, хранящиеся в местных музеях, нередко привлекали внимание британских и американских исследователей.

Этнографией региона интересовалась английская этнограф Мария Антонина Чаплицка (Maria Antonina Czaplicka, 1884 – 1921), которая в 1914 г. посетила Енисейскую губернию. М. Чаплицка с 1910 г. обучалась в Англии на факультете антропологии Лондонской школы экономических и политических наук, а также в Сомервилл-колледже в Оксфорде<sup>245</sup> (приложение 2, фото 4). В 1914 г. получив грант, она в качестве руководительницы организованной Оксфордским университетом экспедиции в 1914 – 1915 гг. совершила плавание по Енисею от Красноярска до Гольчихи, из с. Монастырского на оленях путешествовала в кочевья эвенков, достигнув Чиринды и Ессея, посетила Хакасию. В России участники экспедиции узнали о начале Первой мировой войны<sup>246</sup>.

Исследовательницу сопровождали орнитолог Мауд Хавиланд (Maud Doria Haviland, 1889 – 1941), художница Дора Кёртис (Dora Curtis),

---

<sup>243</sup> Olsen Ø. Til Jeniseis kilder; den Norske Sibiriesspeditions reise. - Kristiania, 1914. - 412 p.

<sup>244</sup> Там же.

<sup>245</sup> Решетов А.М. М.А. Чаплицкая и ее статья «жизнь и деятельность Н.Н. Миклухо-Маклая» / А.М. Решетов // ([http://www.kunstkamera.ru/lib/rubrikator/03/03\\_01/978-5-88431-193-0/](http://www.kunstkamera.ru/lib/rubrikator/03/03_01/978-5-88431-193-0/))

<sup>246</sup> Решетов А.М. М.А. Чаплицкая и ее статья «жизнь и деятельность Н.Н. Миклухо-Маклая».

американский антрополог Генри Ашер Холл (Henry Usher Hall, 1876 – 1944). Но завершив работу в Гольчихе, М. Хавиланд и Д. Кёртис, были вынуждены вернуться в Англию<sup>247</sup>.

Дальнейшие поездки совершали М. Чаплицка и Г.А. Холл. Исследователи с уважением относились к туземцам, что позволяло им успешно собирать антропологические и этнографические материалы, в том числе вещественные коллекции для английского и американского музеев<sup>248</sup>. В Оксфордском музее Питт-Риверса и музее Пенсильванского университета хранятся артефакты и фотографии, привезенные из Сибири<sup>249</sup>.

Ученые несколько раз посетили Красноярск, где надеялись ознакомиться с местным музеем и интересующими их этнографическими коллекциями. Но об их пребывании в городе и местном музее сохранилось мало сведений<sup>250</sup>.

После возвращения из экспедиции в Англию М. Чаплицка издала в Оксфорде книгу «My Siberian Year». Ее перу принадлежит ряд трудов по этнографии коренных сибирских народов: «Аборигены Сибири: Исследование в области социальной антропологии» (1914), «Влияние окружающей среды на религиозные идеи и практику аборигенов Северной Азии» (1914), «Племена Енисея. Оксфордская экспедиция» (1915), «Сибирь и сибиряки» (1916), «Сибирский колонист или Сибиряк» (1916), «На тропе тунгусов» (1917), «Ссылка в Сибири» (1918)<sup>251</sup>.

Из письма Г. Холла финскому археологу А.М. Тальгрону известно, что во время работы в Минусинском музее, А.М. Тальгрэн в 1915 г. предложил

---

<sup>247</sup> Haviland M.D. A summer on the Yenesei (1914). - London, 1915. – P. 260.

<sup>248</sup> Решетов А.М. М.А. Чаплицкая и ее статья «жизнь и деятельность Н.Н. Миклухо-Маклая».

<sup>249</sup> Клиценко Ю.В. Один год в Сибири: к 100-летию енисейской экспедиции Марии Чаплицкой / Ю.В. Клиценко (<http://zaimka.ru/klitsenko-czaplicka/>)

<sup>250</sup> Кочкина Е.И. Международные связи Красноярского краевого краеведческого музея в конце XIX – начале XX вв. / Е.И. Кочкина // Материалы 52-й Международной научной студенческой конференции МНСК-2014: История. – Новосибирск: Новосиб. гос. ун-т., 2014. - С. 103-104.

<sup>251</sup> Вдовин А.С. Вклад зарубежных исследователей в изучение Туруханского края (1910-1920 гг.) / А.С. Вдовин, Е.И. Кочкина // Россия – Сибирь – Красноярский край: сборник материалов VIII Краеведческих чтений, Красноярск, 6 декабря, 2016 г. / М-во культуры Красноярского края, Гос. универ. науч. Б-ка Краснояр. края: КГПУ им. В.П. Астафьева: [науч. ред. В.И. Федорова; сост. В.И. Федорова] – Красноярск: Государственная универсальная научная библиотека Красноярского края, Красноярский государственный педагогический университет им. В.П. Астафьева, 2017. – С. 143.

ему приобрести археологическую коллекцию И.П. Товостина для Пенсильванского университета во время встречи с М.А. Чаплицка и Г. Холлом, вероятно, исследователи не поддержали данное предложение, а коллекцию приобрел Карл Хедман из Финляндии<sup>252</sup>.

Юг губернии стал целью для поиска происхождения финно-угорских народов финскими учеными. Упомянутый специалист по археологии Арне Михаэль Тальгрэн (фин. Arne Michael Tallgren, 1885 — 1945) (приложение 2, фото 5) посетил Красноярск и Минусинск в 1915 г.<sup>253</sup>

Тальгрэн А.М. стал преемником и продолжателем дела Йоханнеса Рейнхольда Аспелина (фин. Johannes Reinhold Aspelin, 1842 — 1915), основоположника финно-угорской археологии, основателя и председателя Финляндского общества изучения древностей<sup>254</sup>. Популярностью пользовалась его теория, опиравшаяся на «саянскую» гипотезу Матиса Александра Кастрена (фин. Matthias Alexander Castrén, 1813 — 1852), об отсутствии собственной динамики в эволюции бронзового века лесной полосы Европейской России<sup>255</sup>.

Во время первой поездки в Россию в 1908 г. Арне Михаэль был поражен количеством и разнообразием минусинских бронз в столичных музеях<sup>256</sup>. Это первое знакомство с материалами российских музеев заставило его усомниться в правомерности теорий М.А. Кастрена и Й.Р. Аспелина. Поэтому он стремился посетить все доступные музеи Сибири, познакомиться и изучить их археологические коллекции, чтобы прояснить сомнения, касавшиеся обозначенной гипотезы<sup>257</sup>.

---

<sup>252</sup> Кузьминых С.В. К 100-летию экспедиции А.М. Тальгрена в Енисейскую губернию / С.В. Кузьминых, А.С. Вдовин, Е.И. Кочкина // Сборник материалов V межрегиональных краеведческих чтений, посвященных Леониду Романовичу Кызласову. 19-20 ноября 2015 года – Абакан: Хакасское кн. изд-во, 2016. - С. 166.

<sup>253</sup> Кузьминых С.В. К истории археологической коллекции И.П. Товостина / С.В. Кузьминых, А.С. Вдовин // Енисейская провинция: альманах. - Красноярск, 2007. - Вып. 3. - С. 90.

<sup>254</sup> Лебедев, Г.С. История отечественной археологии. 1700-1917 гг. [Текст] / Г.С. Лебедев. - СПб: Изд-во СПбГУ, 1992. - С. 174.

<sup>255</sup> Кузьминых С.В., Тишкина Т.В. Вам надо повторить поездку на Алтай (письмо Н.С. Гуляева А.М. Тальгрэну). - С. 181.

<sup>256</sup> Вдовин А.С. К истории красноярской археологии: международные связи. - С. 108.

<sup>257</sup> Кузьминых С.В., Тишкина Т.В. Вам надо повторить поездку на Алтай (письмо Н.С. Гуляева А.М. Тальгрэну). - С. 181.



Одной из важнейших целей его поездки в Россию в 1915 г. оставалась Енисейская губерния<sup>258</sup>. В июне 1915 г. он прибыл в Красноярский городской музей<sup>259</sup>. 28 июня 1915 г. на Переселенческом пункте Красноярска археолог С.М. Сергеев встретил А.М. Тальгрена на его пути в Минусинск и познакомил финского коллегу с коллекциями музея КрПРГО, а также с раскопками и материалами из Сухой Ербы<sup>260</sup>.

Фотограф переселенческого управления Н.А. Пикулевич тоже был проводником А.М. Тальгрена в музее. Впоследствии А.Я. Тугаринов писал финскому коллеге от 30 ноября 1915 г.: «Я очень сожалел, когда узнал, что Вы были в Красноярском музее и не имели возможности увидеть то, что Вас интересовало. Вероятно, я смог бы продемонстрировать Вам достаточно любопытный для Вас материал, который мы в силу современного состояния Музея, не можем выставить для обозрения. Так как я знаю, Вы особенно желали осмотреть коллекцию из д. Ишимка Ачинск[ого] у[езда]»<sup>261</sup>. Ведь А.Я. Тугаринов в это время находился в экспедиции, а в его отсутствие С.М. Сергеев и Н.А. Пикулевич могли показать А.М. Тальгрена только экспозиции. Но собрание музея включало обширный материал, представляющий интерес для археологов-сибиреведов.

После Красноярска А.М. Тальгрэн посетил в Минусинск,<sup>262</sup> где оценил научную значимость археологической коллекции И.П. Товостина, который длительное время вел переписку с Й.Р. Аспелиным по поводу ее продажи<sup>263</sup>. В результате, 22 сентября 1916 г. коллекцию за 5500 финских марок купил

---

<sup>258</sup> Пирье У. Исследования финских археологов на территории Минусинской котловины в XIX- начале XX вв. - С. 82.

<sup>259</sup> Вдовин А.С. К истории красноярской археологии: международные связи. - С. 109.

<sup>260</sup> Вдовин, А.С. Сергей Михайлович Сергеев (1879-1947): начало научной деятельности [Текст] / А.С. Вдовин, С.В. Кузьминых // Археология Южной Сибири. Сб. научных трудов, посвященный 30-летию кафедры археологии Кемеровского государственного университета. – Кемерово: Изд-во «Летопись», 2006. – Вып. 24. - С. 170.

<sup>261</sup> Цит. по: Вдовин А.С. К истории красноярской археологии: международные связи. - С. 109.

<sup>262</sup> Кузьминых С.В. К истории археологической коллекции И.П. Товостина. - С. 90.

<sup>263</sup> Там же. - С. 89.

Карл Хедман (Carl Hedman) из г. Вааса<sup>264</sup>, у которого позже она была выкуплена Национальным музеем Финляндии<sup>265</sup>.

После отъезда финский археолог вел переписку с многими красноярскими коллегами и сотрудниками музея: А.Я. Тугариновым, С.М. Сергеевым, Н.К. Ауэрбахом, Г.П. Сосновским, В.Г. Карцовым, В.А. Даниловым<sup>266</sup>, Н.Н. Козьминым<sup>267</sup>. Это дает основания полагать, что взаимное сотрудничество после его визита в Сибирь продолжалось и имело результаты в виде обмена информацией и научными материалами<sup>268</sup>.

Среди многих ученых, посетивших губернию, А.М. Тальгрэн отличился стремлением наладить и поддерживать контакты с местными археологами и в послереволюционный период<sup>269</sup>. Эти связи были необходимы для развития науки, так как основным их содержанием стал обмен информацией – источниками по археологии (отчетами и публикациями)<sup>270</sup> и русские контакты были важны для приобретения коллекций<sup>271</sup>.

На международные научные связи этого периода повлияла Первая мировая война, революции, а затем и гражданская война в России, которые способствовали прерыванию зарубежных контактов подотдела<sup>272</sup>. Перед его сотрудниками ставились иные задачи. А основная работа в музее была направлена на создание и пополнение фонда войны и революций<sup>273</sup>. Но А.Я.

---

<sup>264</sup> Гладышевский, А.Н. Торговец древностями из Минусинска [Текст] / А.Н. Гладышевский // Мартъяновские краеведческие чтения (1999-2002 гг.). - Абакан, ООО «Фирма «Март», 2003. - Вып. 2. - С. 84.

<sup>265</sup> Кузьминых С.В. К истории археологической коллекции И.П. Товостина. - С. 90.  
<sup>266</sup> Вдовин А.С. К истории красноярской археологии: международные связи. - С. 110.

<sup>267</sup> АМКМ. Ф.1. Оп. 1. Д. 177. Л. 55.

<sup>268</sup> Кочкина Е.И. Международные связи Красноярского музея 1889 – 1930 гг.: археология и этнография / Е.И. Кочкина // Материалы LV Российской археолого-этнографической конференции студентов и молодых ученых. Иркутск, 23–27 марта 2015 г. / отв. ред.: Г. И. Медведев, Е. А. Липнина. - Иркутск: Изд-во ИГУ, 2015. - С. 23-25.

<sup>269</sup> Кузьминых С.В. Вам надо повторить поездку на Алтай (письмо Н.С. Гуляева А.М. Тальгрэну). - С. 182.

<sup>270</sup> Кузьминых С.В. Письмо В.Н. Пигнатти к А.М. Тальгрэну. - С. 260.

1. <sup>271</sup> Салминен Т. Три различные сети контактов: русские связи Т. Арне, А.М. Тальгрэна и Геро фон Мергарта / Т. Салминен // Евразийский археолого-историографический сборник. К 60-летию Сергея Владимировича Кузьминых. - СПб., Красноярск, 2012. - С. 178; Китова, Л.Ю. Штрихи к научной биографии С.А. Теплоухова: два письма А.М. Тальгрэну [Текст] / Л.Ю. Китова, С.В. Кузьминых // Археология Южной Сибири. Сборник научных трудов, посвященный 30-летию кафедры археологии КемГУ / Под ред. В.В. Боброва. - Кемерово: Изд-во «Летопись», 2006. - Вып. 24. - С. 155.

<sup>272</sup> Кочкина Е.И. Музей Приенисейского края и сохранение историко-культурного наследия в годы гражданской войны на территории Енисейской губернии. - С. 400.

<sup>273</sup> Вдовин А.С. Красноярский музей в условиях кризиса (1914 – 1919 гг.). - С. 36-39

Тугаринов, как консерватор и талантливый ученый, старался привлечь к работе в музее специалистов из разных областей науки, невзирая на их национальность и статус. Он нередко обращался к иностранцам для определения коллекций, а в годы войны и после привлек к работе в музее людей творческих профессий и исследователей из числа военнопленных<sup>274</sup>.

Из отчета по Красноярскому музею за 1914 – 1919 гг., составленного А.Я. Тугариновым к 30-летию музея узнаем, что за отчетное время музей являлся «местом то более, то менее длительных работ» для нуждающихся в нем: «В первые годы число этих лиц было значительно, в годы революции оно свелось к нулю, теперь же настолько поднялось, что Музей с большим трудом может оказать возможность работы в нем каждому желающему»<sup>275</sup>. В отчетах фигурирует зарубежный ученый-военнопленный, как указано: «Срисовыванием с объектов музея занимались К.И. Матвеева и Ф. Беккер [F. Becker], последний, кроме того определял растения своих сборов<sup>276</sup>. [...] Определением своего гербария занимался военнопленный Ф. Беккер, сделавший рисунки отпечатков папоротников из палеонтологической коллекции музея»<sup>277</sup>.

Среди оказавшихся в губернии военнопленных немцев, чехов, австрийцев, венгров было много образованных людей, представляющих различные научные дисциплины<sup>278</sup>. Значительный вклад в работу музея и археологию региона внес Геро Курт Мергарт фон Бернегг (Gero Merhart von Bernegg , 1886 – 1959) – археолог, профессор, который попал в русский плен и несколько лет, провел в лагере для военнопленных под Читой<sup>279</sup>, с 1916 г.

---

<sup>274</sup> Детлова Е.В. «Глава и вождь» музейного дела в Красноярске. - С. 94.

<sup>275</sup> НАКККМ. Ф. 1597-а. Оп. 1. Д. 355. Л. 4.

<sup>276</sup> Там же.

<sup>277</sup> НА КККМ. О/ф. Оп. 1. Д. 356. Л. 3 об.

<sup>278</sup> Детлова Е.В. Об опыте международной деятельности в Красноярском краевом краеведческом музее / Е.В. Детлова // Красноярский край. Прошлое, настоящее, будущее. В 2 т. – Красноярск: КГПУ им. В.П. Астафьева, 2009. - Т. 2. - С. 243-244.

<sup>279</sup> Мергарт, (Геро-Курт М. фон-Бернегг) / Сибирская советская энциклопедия: в 4-х т. // глав. ред. Б.З. Шумяцкий. - Новосибирск: Сибирское краевое издательство, 1932. - Т. 3: Л-Н. - С. 219.

работал в Канском музее, где разбираал археологические коллекции (приложение 2, фото 6)<sup>280</sup>.

Осенью 1919 г. Г. Мергарта перевели в Красноярский лагерь военнопленных. В Красноярске он продолжил музейную деятельность, занимаясь сортировкой, классификацией и реставрацией археологических коллекций музея. Проводил полевые исследования стоянок в окрестностях города Красноярска и в Северо-Минусинской котловине<sup>281</sup>.

У Г.В. Мергарта сложились тесные научные связи с красноярскими учеными. Среди них следует отметить археологов – Н.К. Ауэрбаха и Г.П. Сосновского, последний работал в качестве ассистента отдела древней истории и вскоре стал для Г.В. Мергарта «замечательным помощником в поле»<sup>282</sup>.

На заседании коллегии музея 4 декабря 1919 г. А.Я. Тугаринов докладывал о работах доктора Г. Мергарта, который «демонтировал археологические коллекции в монтажки»<sup>283</sup>. А 13 февраля 1920 г. в заседании коллегии уже принимал участие сам Г. Мергарт в качестве члена КрПРГО. Тогда же выделили археологический отдел, которому были переданы предметы, имеющие отношение к доисторической археологии, и возглавил его Г. Мергарт<sup>284</sup>.

За время пребывания Г. Мергарта в должности заведующего отделом археологии Красноярского музея, была существенно пополнена археологическая часть фонда<sup>285</sup>, проведена обработка коллекций, совершены раскопки, составлен перспективный план по изучению территории

---

<sup>280</sup> Вдовин А.С. Археология в Канском краеведческом музее в начале XX в. / А.С. Вдовин // Древности Приенисейской Сибири: сборник научных трудов. - Красноярск: РИО ГОУ ВПО КГПУ им. В.П. Астафьева, 2005. - Вып. 4. - С. 160.

<sup>281</sup> Детлова Е.В. «Глава и вождь» музейного дела в Красноярске. - С. 94.

<sup>282</sup> Вдовин А.С. К истории красноярской археологии: международные связи. - С. 110.

<sup>283</sup> ГАКК. Ф. 217. Оп. 1. Д. 72. Л. 44.

<sup>284</sup> Вдовин А.С. Я только еще учусь работать, и каждый Ваш совет и в особенности критические замечания послужат мне только на пользу: Г.П. Сосновский в 1912-1922 гг. - С. 112; ГАКК. Ф. р-795. Оп. 1. Д. 2в. Л. 56 об-58.

<sup>285</sup> Детлова Е.В. Геро Мергарт и российская археология: новое в исследованиях. - С. 414.

Енисейской губернии, созданы схемы устройства будущей экспозиции музея по древней истории<sup>286</sup>.

Ради завершения исследований Г. Мергарт добровольно на полгода отсрочил свое возвращение на родину. В 1921 г. он уехал из Красноярска, но продолжил изучать сибирские материалы. В 1923 г. опубликовал работу «Результаты археологических исследований в Приенисейском крае»<sup>287</sup>. В 1924 г. Г. Мергарт защитил диссертацию о бронзовом веке на Енисее, которая спустя два года легла в основу его фундаментального труда «Bronzezeit am Jenissei»<sup>288</sup>. Книга Г. Мергарта представляет собой первое крупное исследование по сибирской археологии, посвященное бронзе среднего Енисея<sup>289</sup>.

Практическая работа Г. Мергарта в Красноярске, а затем цикл его научных исследований остаются редким случаем серьезного «погружения» западноевропейского ученого в сибирскую археологию, и примером продолжительного плодотворного сотрудничества с красноярскими археологами и музейщиками. Этот факт подтверждается и данными отчетов о деятельности музея в последующие годы<sup>290</sup>.

Большинство исследователей, приезжающих в Красноярск, посещали музей подотдела, который служил не только достопримечательностью, но и был центром науки, культуры, содержал кладезь знаний о местном крае. Но экспедиции и исследования в Енисейской губернии зарубежных ученых в России малоизвестны, тем не менее, представляют большой интерес для изучения истории развития этнографической, археологической наук (приложение 3).

---

<sup>286</sup> Макаров Н.П. К истории комплектования, изучения и экспонирования археологических коллекций. - С. 154; Детлова Е.В. «Я очень интересуюсь Вашими работами»: к истории взаимоотношений М.П. Грязнова и Г. Мергарта. - С. 113.

<sup>287</sup>Merhart G. von. Bronzezeit am Jenissei. Ein Beitrag zur Urgeschichte Sibiriens. - Wien : Verlag von Antom Schroll & Co, 1926. - 191 p.

<sup>288</sup> Детлова Е.В. «Я очень интересуюсь Вашими работами»: к истории взаимоотношений М.П. Грязнова и Г. Мергарта. - С. 113.

<sup>289</sup> Белокобыльский Ю.Г. Бронзовый и ранний железный век Южной Сибири. История идей и исследований (XVIII — первая треть XX в.) / Ю.Г. Белокобыльский. – Новосибирск: Наука, 1986. - С. 130.

<sup>290</sup> Вдовиц, А.С., Детлова Е.В., Кузьминых С.В., Макаров Н.П. К истории красноярской археологии: международные связи/Енисейская провинция. Альманах. Вып. 5; КГПУ им. В.П. Астафьева. Красноярск: «Литера-Принт», 2010. С. 114.

### 2.3. Международный книжный обмен

Международный книжный обмен выделяется в отдельную форму коммуникаций подотдела, так как занимает особое место в деле распространения научных знаний и получения актуальной информации. Его истоки в издательской деятельности, отражающей различные стороны научных изысканий, проводимых обществом, содействующей развитию науки в регионе и связующей науку и общество. Обширные культурно-коммуникативные контакты подотдела делали достижения научной мысли достоянием широкого круга читателей<sup>291</sup>.

Международный книжный обмен подотдела представлял собой взаимную передачу печатных изданий зарубежным исследователям и научным учреждениям, а также установление такого обмена через посредничество обществ Российской Империи, а затем научных обществ СССР<sup>292</sup>. Подотдел обменивался изданиями со многими учреждениями Российской Империи (затем научными обществами СССР) и зарубежными организациями (библиотеки, музеи, научные общества, университеты).

Образовавшись в 1901 г., КрПРГО сразу начал составление научной библиотеки. Музейные сотрудники и члены подотдела отмечали: «Одним из величайших условий, могущих способствовать успешной деятельности названного молодого учреждения, несомненно, является наличие при Отделении достаточно хорошей научной библиотеки»<sup>293</sup>.

Уже в первый год деятельности подотдела решался вопрос о выпуске изданий – «Записок», которые включали объемные работы, и «Известий

---

<sup>291</sup> Базылева, Е.А. Красноярский подотдела ВСОИРГО: история выпуска и распространения изданий в 1901–1917 гг. / Е.А. Базылева // Материалы Юбилейной конференции, посвященной 115-летию Красноярского краевого отделения Русского географического общества, Красноярск, 26–30 сент. 2016 г. / редкол.: Д. Е. Болкунова, О. А. Кузнецова, Н. Ю. Жаринова [и др.]; науч. ред. Г. Ю. Ямских. - Красноярск: СФУ, 2016. – С. 6.

<sup>292</sup> Кочкина Е.И. Международный книжный обмен Красноярского музея в 1889–1930 гг. / Е.И. Кочкина // VIII Юдинские чтения (Красноярск, 13-16 окт. 2015 г.): материалы междунар. науч.-практ. конф. в 2 ч. / Гос. универс. науч. б-ка Краснояр. края; [сост.: Е. В. Бурцева, Т. И. Матвеева]. - Красноярск: ГУНБ Красноярского края, 2015. - Ч. 2. - С. 81.

<sup>293</sup> ГАКК. Ф. 217. Оп. 1. Д. 16. Л. 24.



Красноярского подотдела», где публиковались протоколы, заметки и статьи<sup>294</sup>. Организация выхода в свет печатной продукции подотдела дала его членам возможность оперативного ввода в научный оборот собранных материалов<sup>295</sup>.

До 1917 г. подотдел издал 11 выпусков «Известий» и 10 выпусков «Записок», а также 12 отдельно изданных протоколов заседаний и отчетов. Кроме того, в период с 1901 по 1917 г. подотдел выпустил около 15 книг и брошюр научного содержания, в том числе «Материалы по антропологии Сибири» К. И. Горощенко (1905); «Усинский край» (1914) Ф. Я. Кона; «Отчет о поездке, совершенной летом 1902 года в Западные Саяны и западную часть хребта Тану-Ола» В.А. Ошуркова и др.<sup>296</sup> Эти работы использовались и для международного книжного обмена.

Военные и революционные события начала XX в. оказали негативное влияние на распространение изданий. Из-за ненадлежащей работы почтового ведомства некоторые посылки с изданиями подотдела, не дошли до адресатов. Многие запланированные книги не были изданы<sup>297</sup>. Но деятельность подотдела в области книгоиздания и распространения печатной продукции продолжала развиваться, и способствовала налаживанию межкультурной коммуникации и за рубежом<sup>298</sup>.

Ежегодно в подотдел поступали новые предложения об обмене. В деле об издательстве, выписке и покупке книг для библиотеки музея за 1903 г. содержится большой список учреждений – это музеи, библиотеки, ученые и другие общества, которые выслали свои издания. В списке наряду с российскими представлены и зарубежные организации: Берлинский этнографический музей, Венгерский национальный музей, Венский

---

<sup>294</sup> Вдовин А.С. Красноярскому отделению Русского географического общества-110 лет: история и современность. - С. 155.

<sup>295</sup> Макаров Н.П. Этнолого-этнографические исследования Красноярского подотдела РГО. - С. 130.

<sup>296</sup> Хорина В.В. Приенисейский край в научных трудах конца XIX – начала XX в. - С. 129.

<sup>297</sup> Базылева Е.А. Красноярский подотдела ВСОИРГО: история выпуска и распространения изданий в 1901–1917 гг. - С. 11.

<sup>298</sup> Базылева Е.А. Распространение книжной продукции Красноярского подотдела ВСОИРГО. - С. 145

естественноисторический музей<sup>299</sup>, Кенигсбергский музей<sup>300</sup>, Копенгагенский музей Северных древностей, Лейпцигский этнографический музей<sup>301</sup>, Ревельский местный музей<sup>302</sup>, Угро-финское ученое общество в Гельсингфорсе<sup>303</sup>, Финляндское археологическое общество, Финляндское географическое общество, Финляндское общество для изучения фауны и флоры<sup>304</sup>.

Информацию о библиографии музей получал от Бюро по международной библиографии при Императорской АН, которое снабжало Международным каталогом до 1914 г. в обмен на упомянутые издания<sup>305</sup>. Как правило, основанием для вступления в книжный обмен являлся характер предлагаемых изданий. Если они были полезны обществу по своему содержанию, то обмен удовлетворялся<sup>306</sup>.

Предложения о вступлении в книгообмен поступали регулярно. Музей сотрудничал с Вашингтонской национальной библиотекой<sup>307</sup>, в списке книг, поступивших для библиотеки музея, также числятся издания из Берлина и Парижа<sup>308</sup>.

В Австро-Венгрии связь с музеем поддерживал Ф. Я. Кон. В его нескольких письмах сообщается о получении красноярских материалов для обработки и размещении их в местных изданиях<sup>309</sup>. Но информация об этих изданиях пока не обнаружена.

Связи в Азии у музея появились значительно позже, чем европейские. В 1914 г. преподаватель средней школы, Ю. Цзида (Y. Jida) из Кагосима предложил для музея статьи по минералогии<sup>310</sup>. Но ответ красноярцев в

---

<sup>299</sup> ГАКК Ф. 217. Оп. 1. Д. 29а. Л. 12.

<sup>300</sup> Там же. Л. 14.

<sup>301</sup> Там же. Л. 15.

<sup>302</sup> Там же. Л. 17.

<sup>303</sup> Там же. Л. 18.

<sup>304</sup> Там же. Л. 19.

<sup>305</sup> ГАКК Ф. 217. Оп. 1. Д. 59. Л. 46.

<sup>306</sup> Базылева Е.А. Русское географическое общество и книга. Очерк истории издательской, библиотечной и библиографической работы в XIX — начале XX вв. — С. 248-249.

<sup>307</sup> ГАКК Ф. 217. Оп. 1. Д. 29. Л. 40.

<sup>308</sup> ГАКК Ф. 217. Оп. 1. Д. 38. Л. 20-20 об.

<sup>309</sup> ГАКК Ф. 217. Оп. 1. Д. 68. Л. 16.

<sup>310</sup> ГАКК Ф. 217. Оп. 1. Д. 59. Л. 26.

Японию не сохранился. Письмо получили в ходе Первой мировой войны, когда многие контакты музея с зарубежными коллегами уже были потеряны.

Одним из немногих европейцев, сохранивших связь с красноярцами, был финский археолог А.М. Тальгрэн. После отъезда из Сибири в 1915 г. он выполнил просьбу о присылке литературы, имеющей отношение к сибирской археологии. А в ответ получил отчет о раскопках кургана тагарской культуры близ д. Сухая Ерба с различными документами<sup>311</sup>. Арне Михаэль подробно рассказал о коллекции И.П. Товостина в книге «Коллекция Товостина доисторических древностей из Минусинска», изданной на французском языке в 1917 г. в Гельсингфорсе<sup>312</sup> и разослал книгу своим русским коллегам. В Красноярск были направлены два экземпляра: в музей и С.М. Сергееву<sup>313</sup>.

С 1915 г. зарубежные связи по обмену изданиями шли на убыль, ввиду того что в военное время пересылка была затруднена, и задача пополнения библиотеки отошла на второй план. Но в мае 1917 г. поступило предложение по обмену изданиями от библиотеки Баварской Академии наук в Мюнхене, которая отмечала о необходимости всех изданий подотдела и предлагала выпуски со множеством «статей по части этнографии, естествознанию и математике»: «Sihgungs-berühete», Doflein, Beiträge gut Naturgeschichte Ostasiens, vol 1 – 3 – 22 вып. и Merzbacher, Wissenschaftliche Ergebnisse der Tian-Schan Expedition, vol 1 – 5<sup>314</sup>. Данный документ свидетельствует о том, что научные связи с Европой в этот период существовали. Удивительно, что потребность в сибирских изданиях выразили представители противоположной стороны. Тем не менее, война тормозила выпуск новых изданий, а затем вовсе последовал разрыв почтовой связи с Европой.

В период гражданской войны А.Я. Тугаринов в 1919 г. привлек к работе в музее военнопленных: Ф. Беккер, Г.В. Мергарт, Г. Пангерл, И.И. Водрацка, Ф.Ф. Душ, Э. Штанц, Ш. Вернер внесли вклад в обработку

<sup>311</sup> Вдовин А.С. К истории красноярской археологии: международные связи. - С. 109-110.

<sup>312</sup> Гладышевский А.Н. Торговец древностями из Минусинска. - С. 83; Кузьминых С.В. К 100-летию экспедиции А.М. Тальгрена в Енисейскую губернию. – С. 168.

<sup>313</sup> А.С. К истории красноярской археологии: международные связи. - С. 110; Вдовин А.С. Сергей Михайлович Сергеев (1879-1947): начало научной деятельности. – С. 168-174.

<sup>314</sup> ГАКК. Ф. 217. Оп. 1. Д. 70. Л. 59.

коллекций музея. А перед отъездом на родину передали часть своих трудов и книги из личных библиотек в собрание музея<sup>315</sup>. В библиотеке музея сохранилось около четырех десятков книг с владельческой подписью Г. Мергарта, также десяток книг из Красноярского лагеря военнопленных, которые принадлежали содержавшимся там немцам, венграм, австрийцам.

Издательская деятельность подотдела и связи во многом способствовали включению в систему международного книжного обмена, которая, как вид международной деятельности, являлась необходимым условием для развития науки, пополнения библиотеки, улучшения деятельности учреждения, удаленного от центра и нуждающегося в научных изданиях. Справедливо отметил составитель труда «Библиография Приенисейского края», В.П. Косованов: «Слабым местом в нашей работе является и описание иностранных сочинений, которые, как известно, появлялись за последнее десятилетие в значительном количестве за границей [...]. В следствие этого нужно предполагать, что в иностранной литературе, помещенной в нашем труде, должны быть значительные пробелы и неизбежны некоторые погрешности, а также и неточности в индексации их»<sup>316</sup>. В этих словах звучит еще одно доказательство необходимости международного книгообмена и сотрудничества с зарубежными учеными в целом.

В 1920 г. сочинения А.М. Тальгрена, Г.В. Мергарта, М.А. Кастрена, Ф.Ф. Душа и других, ценных для местной науки ученых, стали первоочередными в списке нужных изданий для деятельности учреждения и красноярский исследователей<sup>317</sup>. Но видимо, не нашли средств для подходящих переводчиков, так как их работы не были переведены.

Международный книжный обмен, как вид международной деятельности, являлся необходимым для развития связей музея, пополнения

---

<sup>315</sup> Кочкина Е.И. Международный книжный обмен Красноярского музея в 1889–1930 гг. - С. 81 – 89.

<sup>316</sup> Косованов, В.П. Библиография Приенисейского края / П.В. Косованов. В 2 книгах. 2012. - Кн. 2. - 1, XVI, 348, XIV с.

<sup>317</sup> ГАКК. Ф. р-795. Оп. 1. Д. 6. Л. 31 об.

библиотеки, улучшения работы учреждения, удаленного от центра, остро нуждающегося литературе. Подотделом книгообмен осуществлялся как напрямую с зарубежными организациями, так и с начала XX в. – централизованно, через систему МКО Бюро международной библиографии, в 1920-е гг. – Государственную Центральную Книжную Палату, Бюро международного книгообмена. Обмен производился с десятками научных обществ и книгоиздательств Америки, Европы и Азии. За весь период книгообмена преобладали европейские общества, из которых выделяются немецкие, как до революции 1917 г., так и после, затем – финские ученые общества. Выделялись организации из Франции, Австрии, Великобритании, Венгрии, Чехии (не менее трех). Из других европейских стран насчитывается по одному обществу. Азиатский регион представляли ученые из Японии.

Вызывает интерес вопрос об отношении связей с исследователями и обществами из Финляндии и Польши, которые входили в состав Российской Империи. Великое княжество Финляндское и Царство Польское находились на особых правах в составе Империи, имели Конституции и близкие контакты с европейскими государствами, а в послереволюционный период стали суверенными государствами (1918). Несмотря на политические события, связи с финскими и польскими коллегами у КрПРГО продолжались как в дореволюционный период, так и после, вплоть до второй половины 1920-х гг., поэтому логично рассматриваются на протяжении всего периода.

Таким образом, международные научные коммуникации и межкультурный обмен подотдела осуществлялись путем организации участия в зарубежных выставках, решения вопросов участия в международных конгрессах и съездах, визита зарубежных ученых, поездок самих сотрудников музея за границу, переписки с иностранными коллегами, обменом научной литературой и материалами, публикацией научных трудов за рубежом<sup>318</sup>.

---

<sup>318</sup> Кочкина Е. И. Международные связи Красноярского подотдела Русского географического общества и городского музея 1889-1930 гг. - С. 110.

## Заключение

На основании изучения источников по теме исследования обнаружены ранее неизвестные факты по истории международного научного сотрудничества Красноярского подотдела РГО и уникальные сведения биографического характера.

Выявленные в исследовании формы международных коммуникаций подотдела в 1901 – 1920 гг. свидетельствуют о значительном влиянии на деятельность учреждения, они также отразились на развитии науки в Енисейской губернии. Открытие подотдела намного расширило и укрепило международные научные связи губернии, так как это учреждение само было ориентировано на развитие научных контактов.

Подотдел, как научная и просветительская организация курировал многие исследования и мероприятия, проводимые в регионе: организовывал экспедиции, поддерживал исследования, вел издательскую деятельность, проводил выставки, экскурсии, лекции, пополнял музейные коллекции. Результаты совместных работ членов подотдела с сотрудниками музея вышли далеко за пределы региона, впоследствии, распространившись и за рубежом, о чем свидетельствуют формы международных научных коммуникаций и межкультурного обмена.

В исследуемый хронологический период сотрудничество осуществлялось с представителями Германии, Австрии, Франции, Финляндии, Великобритании, Венгрии, Норвегии, Дании, Японии, Соединенных Штатов Америки и в различных областях, таких как археология, этнография, антропология, история, лингвистика, геология, орнитология, зоология, ботаника. При этом, формы сотрудничества были разнообразными, среди которых по значимости выделяются:

- 1) экспедиции и визиты в губернию зарубежных исследователей;
- 2) обмен научной информацией, материалами;
- 3) международный книжный обмен;



- 4) поездки членов подотдела за рубеж;
- 5) публикации в научных журналах;
- 6) приглашение к участию в научных форумах, конгрессах, съездах;
- 7) участие в международных выставках.

Распространенными формами связи были обмен информацией, экспедиции и книгообмен, как наиболее частые и объемные по обработке материала, а также продолжительные по времени. Издательская деятельность членов подотдела и сотрудников музея способствовала включению в систему международного книжного обмена. Местные издания пользовались большой популярностью в ученом мире, их заказывали научные общества, просили отдельные исследователи, покупали, обменивали и получали в подарок.

Разнообразие форм международных связей обусловлено различными целями и задачами, решаемыми с их помощью. При этом социокультурные, экономические и политические факторы значительно влияли на их развитие.

Финансовые возможности научного общества часто не позволяли принимать участие в международных конгрессах, выставках, конкурсах. Но развитие коммуникаций продолжалось. Благодаря строительству Транссибирской железнодорожной магистрали, в губернию стекались ученые умы из Европы и Америки.

Существенное значение в развитии международной научной коммуникации имеет политическая обстановка, как внешняя, так и внутренняя. Если в конце XIX в. Российская Империя была открыта для иностранцев, власти содействовали путешественникам, то в начале XX в. ситуация изменилась. Русско-японская война 1904 – 1905 гг., революция 1905 – 1907 гг., Первая мировая война отразились на возможностях международной деятельности. Дореволюционный период отмечен относительно частым посещением губернии иностранными учеными (К. Доннер, Ф. Нансен, О. Олсен, М. Чаплица, А. Тальгрэн), даже совершена крупная поездка за границу консерватора музея А.Я. Тугаринова. С 1917 г. визиты ученых прекратились. Первая мировая война, революции 1917 г.,

гражданская война вовсе прервали международные контакты, в то же время бесценной для подотдела и музея стала работа военнопленных немцев, австрийцев и венгров.

Благодаря деятельности сотрудников в международном направлении подотдел в небольшом сибирском городке был включен в обширную научную жизнь и стал известен ученым на международном уровне. В переписке с ними прослеживается разная тематика, прежде всего, это обмен изданиями, выписка научной литературы, периодики, публикации, выставки, наведение справок, приглашение к сотрудничеству, получение какой-либо информации.

Международные коммуникации подотдела представляются как сложная структура со множеством направлений и форм развития. Кроме того, они стали своеобразным феноменом провинциального учреждения, удаленного региона от центра и корреспондентов, в них были включены члены подотдела, сотрудники музея, местные исследователи, поддерживающие контакты с указанными организациями. Коммуникации способствовали не только налаживанию контактов, накоплению информации, изучению губернии и сопредельных территорий, но развитию науки в Енисейской губернии.

Рассматриваемая история зарубежных связей подотдела позволяет осмыслить опыт предшественников в данном направлении. Работа дает общий взгляд на развитие международного сотрудничества провинциального научного общества в эпоху социально-политических изменений. Источники, вводимые в научный оборот, могут служить основой для изучения истории науки в Енисейской губернии, при исследовании персоналий из научных обществ России и зарубежных организаций, а также в возможности использования источников, переведенных на русский язык для изучения истории научных учреждений разных стран.

## Список использованных источников и литературы

1. 125 лет со дня рождения профессора, доктора биологических наук, директора музея Приенисейского края (1905-1926), председателя Красноярского подотдела Восточно-Сибирского отделения Русского географического общества (1907-1926) Аркадия Яковлевича Тугаринова // Край наш Красноярский [Электронный ресурс]: календарь знаменательных и памятных дат на 2005 год / Гос. универс. науч. б-ка Краснояр. края; [сост. Г. М. Гайнутдинова, Н. В. Фефелова]. - Красноярск: ГУНБ, 2004. – С. 118-121.
2. Адрианов, А. В. Наставление к собиранию материала для археологической карты Енисейской губернии акцизным разъездным надсмотрщикам [Текст] / А.В. Адрианов. - Красноярск, 1902. - 10 с.
3. Акимова, Е.В. Валериан Иннокентьевич Громов (1896-1978) (красноярский период) [Текст] / Е.В. Акимова, А.С. Вдовин, В.П. Чеха // Археология, этнология и палеоэкология Северной Евразии и сопредельных территорий (Материалы XLVI РАЭСК) – Красноярск: Изд-во КГПУ, 2006 – Т. 1. - С. 39-43.
4. Александров, А.А. Музеи в контексте современных международных отношений [Текст] / А.А. Александров // Человек и общество перед судом истории: сборник статей / отв. ред. Н.И. Басовская. - М.: Изд-во РГГУ, 2012.
5. Александров, А.А. Участие России в международном сотрудничестве в сфере культурных ценностей: историко-правовой аспект [Текст] / А.А. Александров // Право и управление. XXI век. – М.: Изд-во Московского государственного института международных отношений, 2011. - № 1. - С. 22-32.
6. АМКМ. Ф.1. Оп. 1. Д. 177. Л. 55.
7. Ананьев, Д.А. Источники по дореволюционной истории Сибири в архивных и книжных собраниях США, Канады, Великобритании и Германии

[Текст] / Д.А. Ананьев // Вестник Кемеровского государственного университета, 2015. - № 4(2). – С.11-16.

8. Артемьева, Е.Б. Библиотеки научных обществ Сибири и Дальнего Востока [Текст] / Е.Б. Артемьева // Вестник Томского государственного университета. Культурология и искусствоведение. – 2016. - № 3. - С. 204-211.

9. Архив Минусинского краеведческого музея (АМКМ). О/ф 10744/4 Л. 6-9

10. Ауэрбах, К.Н. В.И. Громов. Красноярские истоки научной деятельности [Текст] / К.Н. Ауэрбах, А.С. Вдовин, Н.П. Гуляева, Н.П. Макаров, Н.Д. Оводов // Древности Приенисейской Сибири. - Красноярск: Изд-во РИО КГПУ, 2003. - Вып.2. - С. 35-41.

11. Ауэрбах, Н.К. Археологические коллекции как новый вид экспорта для Сибири [Текст] / Н.К. Ауэрбах // Судьбы историко-культурного наследия народов Сибири (Из истории организации экспорта археологических и этнографических коллекций в 1920–1930 годы) / Л. Ю. Китова, А. С. Вдовин. – Кемерово: Изд-во Кемеровского государственного университета, 2015. - С. 38-44.

12. Базылева, Е.А. Издательская деятельность Красноярского подотдела ВСОИРГО [Текст] / Е.А. Базылева // Юдинские чтения, (Красноярск, 9–12 окт. 2007 г.): материалы науч.-практ. конф. / Гос. универс. науч. б-ка Краснояр. края; [сост. И. А. Шереметова; отв. ред. Т. И. Матвеева]. -Красноярск: Изд-во ГУНБ Красноярского края, 2008. - С. 139-143.

13. Базылева, Е.А. Императорское Русское географическое общество и книга (к историографии вопроса) [Текст] / Е.А. Базылева // Вестник Омского университета, 2007. - № 4. - С. 102–106.

14. Базылева, Е.А. Красноярский подотдела ВСОИРГО: история выпуска и распространения изданий в 1901–1917 гг. [Электронный ресурс] / Е.А. Базылева // Материалы Юбилейной конференции, посвященной 115-летию Красноярского краевого отделения Русского географического общества, Красноярск, 26–30 сент. 2016 г. / редкол.: Д. Е. Болкунова, О. А.

Кузнецова, Н. Ю. Жаринова [и др.]; науч. ред. Г. Ю. Ямских. - Красноярск: СФУ, 2016. – С. 6-12.

15. Базылева, Е.А. Распространение книжной продукции Красноярского подотдела ВСОИРГО [Текст] / Е.А. Базылева // Восьмые Макушинские чтения: Материалы науч. конф., 13-15 мая 2009 г., г. Красноярск / Гос. публ. науч.-техн. б-ка СО РАН, Гос. универсальн. науч. б-ка Краснояр. края; Редкол.: И.В.Лизунова (отв. ред.) и др. - Новосибирск, 2009. - С. 142-145.

16. Базылева, Е.А. Русское географическое общество и книга. Очерк истории издательской, библиотечной и библиографической работы в XIX — начале XX вв. [Текст] / Е.А. Базылева; Сиб. отд-ние Рос. акад. наук, Гос. публич. науч.-техн. б-ка. - Новосибирск, 2008. – 386 с.

17. Бакеева, Р.Р. Историографический обзор международного научного сотрудничества учёных Казанского университета (1917-1939 гг.) [Текст] / Р.Р. Бакеева // Исторический ежегодник. 2013: Сб. науч. тр. / Институт истории СО РАН. - Новосибирск: Институт истории СО РАН, 2013. - С.178-189.

18. Баташев, М. К истории комплектования фонда этнографии коренных народов Приенисейского края Красноярского краевого краеведческого музея [Текст] / М.С. Баташев // Второй век подвижничества: [сборник научных статей] / М-во культуры Краснояр. края, КГБУК «Красноярский краевой краеведческий музей»; [отв. за вып. В. Ярошевская; сост.: Л. Карнаухова, Н. Сичкарь]. - Красноярск: 2011. - С. 12-32.

19. Баташев, М.С. Археолого-этнографическая экспедиция А.П. Ермолаева в Урянхайский край в 1915 - 1916 гг. [Текст] / М.С. Баташев, Н.П. Макаров, А.С. Вдовин, Е.И. Кочкина // Древние культуры Монголии, Байкальской Сибири и Северного Китая: материалы VII Междунар. науч. конф.: в 2 т. / отв. ред. П. В. Мандрыка. - Красноярск: Сиб. федер. ун-т, 2016. - Т. 2. - С. 284- 289.

20. Бать, Л. Фритъоф Нансен (жизнь и путешествия) [Текст] / Л. Бать, А. Дейч. – М.: Государственное учебно-педагогическое издательство, 1936. – 152 с.
21. Белокобыльский, Ю.Г. Бронзовый и ранний железный век Южной Сибири. История идей и исследований (XVIII — первая треть XX в.) [Текст] / Ю.Г Белокобыльский. – Новосибирск: Наука, 1986. – 168 с.
22. Бородин, И. Коллекторы и коллекционеры по флоре Сибири [Текст]: монография / И. Бородин. – СПб: Типография Императорской Академии наук, 1908. – 245 с.
23. Быконя, Г. Ф. Потомственный почетный гражданин Российской Империи (Йонас (Юнас) Лид в Сибири (1910–1919 г.) [Текст] / Г.Ф. Быконя // Енисейская провинция: Альманах.– Красноярск: КГПУ им. В. П. Астафьева, 2006. – Вып. 2. – С. 24-32.
24. Василевская, А.В. Иннокентий Васильевич Тюшняков – неизвестный исследователь Енисейского края [Текст] / А.В. Василевская // Современные проблемы древних и традиционных культур народов Евразии: тез. докладов LIV Региональной (X Всероссийской с международным участием) археолого-этнографической конференции студентов, аспирантов и молодых ученых, Красноярск, 25 – 28 марта 2014 г. / отв.ред. П.В. Мандрыка. – Красноярск: СФУ, 2014. – С. 11- 13.
25. Вдовин, А.С. Археология в Канском краеведческом музее в начале XX в. [Текст] / А.С. Вдовин // Древности Приенисейской Сибири: сборник научных трудов. – Красноярск: РИО ГОУ ВПО КГПУ им. В.П. Астафьева, 2005. – Вып. 4. – С. 159-162.
26. Вдовин, А.С. Вклад зарубежных исследователей в изучение Туруханского края (1910-1920 гг.) [Текст] / А.С. Вдовин, Е.И. Кочкина // Россия – Сибирь – Красноярский край: сборник материалов VIII Краеведческих чтений, Красноярск, 6 декабря, 2016 г. / М-во культуры Красноярского края, Гос. универс. науч. Б-ка Краснояр. края: КГПУ им. В.П. Астафьева: [науч. ред. В.И. Федорова; сост. В.И. Федорова] – Красноярск:



Государственная универсальная научная библиотека Красноярского края; Красноярский государственный педагогический университет им. В.П. Астафьева, 2017. - С. 139-146.

27. Вдовин, А.С. Из истории Географического общества в Красноярске (1920–1922 гг.) [Электронный ресурс] / А.С. Вдовин // Материалы Юбилейной конференции, посвященной 115-летию Красноярского краевого отделения Русского географического общества, Красноярск, 26–30 сент. 2016 г. / редкол. : Д. Е. Болкунова, О. А. Кузнецова, Н. Ю. Жаринова [и др.]; науч. ред. Г. Ю. Ямских. – Красноярск : Сиб. федер. ун-т, 2016. - С. 17-20.

28. Вдовин, А.С. Из истории русско-китайских научных связей в конце XIX века [Текст] / А.С. Вдовин, Е.И. Кочкина // В.В. Верещагин и Восток: В предчувствии евразийства: Материалы Международной научной конференции (г. Череповец, 26–28 октября 2016 г.): сборник научных работ / Отв. ред. А.Н. Егоров, А.Е. Новиков, О.Ю. Солодянкина. - Череповец: ЧГУ, 2016. - С. 182- 187.

29. Вдовин, А.С. Красноярский музей в условиях кризиса (1914 – 1919 гг.) [Текст] / А.С. Вдовин, Е.И. Кочкина // Музей и война: судьба людей, коллекций, зданий. Сборник докладов всероссийской научно-практической конференции, приуроченной к 80-летию Екатеринбургского музея изобразительных искусств и 75-летию эвакуации коллекций Государственного Эрмитажа на Урал. 4—6 апреля 2016 г. - Екатеринбург, 2016. - С. 36-39

30. Вдовин, А.С. Красноярский подотдел Русского географического общества и этнографическое изучение Туруханского края (1901 – 1920 гг.) [Текст] / А.С. Вдовин, Е.И. Кочкина // Люди, культуры, пространство: социокультурная динамика мира Евразии: материалы Всероссийской научно-практической конференции (с международным участием), посвященной 75-летию профессора Р.З. Янгузина (Уфа, 15-16 ноября 2016 г.) / Башкирский

государственный университет; отв. ред. Б.А. Азнабаев; М.Н. Сулейманова. - Уфа: РИЦ БашГУ, 2016. - С. 64-71.

31. Вдовин, А.С. Красноярскому отделению РГО – 110 лет: история и современность [Текст] / А.С. Вдовин, М.В. Прохорчук // География, история и геоэкология на службе науки и инновационного образования: матер. Междунар. науч.-практ. конф., посвящ. Всемирному дню Земли и 110-летию Красноярского регионального отделения Русского географического общества (Красноярск, 22–23 апреля 2011 г.) / Красноярск: КГПУ им. В.П. Астафьева, 2011. -С. 11–18.

32. Вдовин, А.С. Нереализованные издательские проекты Красноярского отдела РГО [Текст] / А.С. Вдовин // География, история и геоэкология на службе науки и инновационного образования: материалы Международной научно-практической конференции, посвященной 110-летию Красноярского отделения Русского географического общества и Всемирному дню Земли в 2 т. – Красноярск, 2011. – Т. 2. – С. 189-191.

33. Вдовин, А.С. Русское географическое общество в Красноярске (1901-1937) [Текст] / А.С. Вдовин, Н.П. Гуляева, Н.П. Макаров, М.С. Баташев, А.Д. Васильев, Е.В. Выдрин – Красноярск: РИО КГПУ, 2001. – 120 с.

34. Вдовин, А.С. Сергей Михайлович Сергеев (1879-1947): начало научной деятельности [Текст] / А.С. Вдовин, С.В. Кузьминых // Археология Южной Сибири. Сб. научных трудов, посвященный 30-летию кафедры археологии Кемеровского государственного университета. – Кемерово: Изд-во «Летопись», 2006. – Вып. 24. - С. 168-174.

35. Вдовин, А.С. Частные археологические коллекции из Енисейского округа [Текст] / А.С. Вдовин, С.В. Кузьминых // Енисейский Север: история и современность: к 50-летию кандидата исторических наук Буланкова Василия Валерьевича: сб. науч. тр. / отв. ред. А.С. Вдовин. – Красноярск: КГПУ им. В.П. Астафьева, 2011. - Вып. 1. - С. 108-113.

36. Вдовин, А.С. Я только еще учусь работать, и каждый Ваш совет и в особенности критические замечания послужат мне только на пользу: Г.П. Сосновский в 1912-1922 гг. [Текст] / А.С. Вдовин, Е.В. Детлова, Н.П. Макаров // Евразийский археолого-историографический сборник. К 60-летию Сергея Владимировича Кузьминых. – СПб., Красноярск, 2012. – С. 104 – 123.

37. Вдовин, А.С. К истории красноярской археологии: международные связи [Текст] / А.С. Вдовин, Е.В. Детлова, С.В. Кузьминых, Н.П. Макаров // Енисейская провинция: альманах. - Красноярск: «Литера-Принт», 2010. - Вып. 5. - С. 106-119.

38. Водичев, Е. Г. Формирование и развитие международных связей академической науки в Сибири: монография [Текст] / Е.Г. Водичев; отв. ред. В.Л. Соскин. - Новосибирск: Наука Сиб. отд-ние, 1990. - 224 с.

39. Водичев, Е.Г. Международное сотрудничество Сибирского отделения АН СССР: развитие форм связей [Текст] / Е.Г. Водичев // Формы организации науки в Сибири. Исторический аспект. - Новосибирск: Наука, 1988. - С. 174-190.

40. Волкова, В.Н. Сибирская книга второй половины XIX в. [Текст] / В.Н. Волкова // Двести лет книгопечатания в Сибири. – Новосибирск, 1988. - С. 58-87.

41. Восточное обозрение [Текст], 1901. - № 12. – 16 с.

42. Восточное обозрение [Текст]. - Иркутск, 1888. - № 41. - 16 с.

43. Восточное обозрение [Текст]. - СПб., 1886. - №1. – 16 с.

44. Государственный архив Красноярского края (ГАКК). Ф. 217. Оп. 1. Д. 1.

45. ГАКК. Ф. 217. Оп. 1. Д. 2.

46. ГАКК. Ф. 217. Оп. 1. Д. 3.

47. ГАКК. Ф. 217. Оп. 1. Д. 5.

48. ГАКК. Ф. 217. Оп. 1. Д. 12.

49. ГАКК. Ф. 217. Оп. 1. Д. 16.

50. ГАКК. Ф. 217. Оп. 1. Д. 28.

51. ГАКК. Ф. 217. Оп. 1. Д. 29.
52. ГАКК. Ф. 217. Оп. 1. Д. 29а.
53. ГАКК. Ф. 217. Оп. 1. Д. 30.
54. ГАКК. Ф. 217. Оп. 1. Д. 38.
55. ГАКК. Ф. 217. Оп. 1. Д. 50.
56. ГАКК. Ф. 217. Оп. 1. Д. 56.
57. ГАКК. Ф. 217. Оп. 1. Д. 59.
58. ГАКК. Ф. 217. Оп. 1. Д. 60.
59. ГАКК. Ф. 217. Оп. 1. Д. 62.
60. ГАКК. Ф. 217. Оп. 1. Д. 64.
61. ГАКК. Ф. 217. Оп. 1. Д. 65.
62. ГАКК. Ф. 217. Оп. 1. Д. 66.
63. ГАКК. Ф. 217. Оп. 1. Д. 66.
64. ГАКК. Ф. 217. Оп. 1. Д. 67.
65. ГАКК. Ф. 217. Оп. 1. Д. 68.
66. ГАКК. Ф. 217. Оп. 1. Д. 70.
67. ГАКК. Ф. 217. Оп. 1. Д. 71.
68. ГАКК. Ф. 217. Оп. 1. Д. 72.
69. ГАКК. Ф. 595. Оп. 48. Д. 105.
70. ГАКК. Ф. 1380. Оп. 1. Д. 7.
71. ГАКК. Ф. 1380. Оп. 1. Д. 13.
72. ГАКК. Ф. 1380. Оп. 1. Д. 17.
73. ГАКК. Ф. 1380. Оп. 1. Д. 20.
74. ГАКК. Ф. 1380. Оп. 1. Д. 51.
75. ГАКК. Ф. 1380. Оп. 2. Д. 52.
76. ГАКК. Ф. р-795. Оп. 1. Д. 2 в.
77. ГАКК. Ф. р-795. Оп. 1. Д. 6.

78. Гладышевский, А.Н. Торговец древностями из Минусинска [Текст] / А.Н. Гладышевский // Мартъяновские краеведческие чтения (1999-2002 гг.). - Абакан, ООО «Фирма «Март», 2003. - Вып. 2. - С. 82 – 84.

79. Гончаров, А.Е. К вопросу о начале англо-сибирской торговли по Северному морскому пути [Текст] / А.Е. Гончаров // Вестник Красноярского государственного педагогического университета им. В. П. Астафьева. – 2012. – № 2 (20). – С. 344-350

80. Гончаров, А.Е. О шведской экспедиции на Енисей в 1876 г. [Текст] / А.Е. Гончаров // Известия Томского политехнического университета. - 2014. - Т. 324. - № 6. - С. 74-88.

81. Григорьев, В.Ю. Красноярское Географическое Общество на исходе трех лет своего существования [Текст] / В.Ю. Григорьев. - Красноярск, 1904. - 20 с.

82. Грищенко, Л.Н. Красноярский краевой краеведческий музей [Текст] / Л.Н. Грищенко, В.И. Парамонова // Российская музейная энциклопедия: В 2 т. - М.: Прогресс, «РИПОЛ КЛАССИК», 2001. - Т. 1. - С. 306.

83. Двадцатипятилетие Красноярского городского музея (1889-1914) [Текст]. – Красноярск: Енисейская губернская эл. типография, 1915. – 135 с.

84. Дергачев, А.Ю. Культурно-просветительная деятельность научных обществ в Сибири (конец XIX – начало XX в.) [Текст] / Ю.А. Дергачев // Вестник Сибирского государственного университета путей сообщения, 2015. - № 3. – С. 80-85.

85. Детлова, Е.В. «Глава и вождь» музейного дела в Красноярске (к истории взаимоотношений А.Я. Тугаринова и Геро Мергарта) [Текст] / Е.В. Детлова // Аркадию Яковлевичу Тугаринову посвящается... Сборник научных статей. - Красноярск: Красноярский краевой краеведческий музей. – 2011. – С. 92-129.

86. Детлова, Е.В. «Я очень интересуюсь Вашими работами»: к истории взаимоотношений М.П. Грязнова и Г. Мергарта [Текст] / Е.В. Детлова, С.В. Кузьминых // Теория и практика археологических исследований / Гл. ред. А.А. Тишкин. - Барнаул: Издательство Алтайского гос. университета, 2014. - №2 (10) - С. 112-121.

87. Детлова, Е.В. Г. Мергарт и Красноярский музей [Текст] / Е.В. Детлова, Н.П. Макаров // Археология Южной Сибири: идеи, методы, открытия. - Красноярск: РИО КГПУ им. В.П. Астафьева, 2005. - С. 268-270.
88. Детлова, Е.В. Геро Мергарт и российская археология: новое в исследованиях [Текст] / Е.В. Детлова // Современные проблемы археологии России: материалы Всероссийского археологического съезда. - Новосибирск: ИАиЭ СО РАН, 2006. - Т. II. - С. 414-416.
89. Детлова, Е.В. Изучение научного наследия Геро фон Мергарта: итоги и перспективы исследований [Текст] / Е.В. Детлова // Евразийский археолого-историографический сборник. К 60-летию С.В. Кузьминых. - СПб., Красноярск, 2012. - С. 185-187.
90. Детлова, Е.В. Об опыте международной деятельности в Красноярском краевом краеведческом музее [Текст] / Е.В. Детлова // Красноярский край. Прошлое, настоящее, будущее. В 2 т. - Красноярск: КГПУ им. В.П. Астафьева, 2009. - Т 2. - С. 243-244.
91. Детлова, Е.В. Письмо Геро фон Мергарта в Красноярский музей [Текст] / Е.В. Детлова // Енисейская провинция: альманах. - Красноярск: КГПУ им. В. П. Астафьева, 2007. - Вып. 3. - С. 76-87.
92. Доннер, К. У самоедов в Сибири [Текст] / пер. с нем. А.В. Байдак. - Томск: изд-во «Ветер», 2008. - 176 с.
93. Дорохина, А.А. Русский след барона де Бая [Текст] / А.А. Дорохина, Е.И. Кочкина, Т.А. Пахомова, А.С. Вдовин // Мартьяновские краеведческие чтения (2012 – 2013 гг.). – Минусинск: Типография «Печать Плюс», 2014. - Вып. 8. - С. 339- 341.
94. Дудзинская, Е.А. Международные научные связи советских историков [Текст] /Е.А. Дудзинская. — М.: Наука, 1978. – 290 с.
95. Дэвлет, М.А. Очерк комплектования, изучения и экспонирования археологических коллекций Минусинского музея (1877-1917 гг.) [Текст] / М.А. Дэвлет // Очерки истории музейного дела в СССР. - М., 1963. - Вып. V. - С. 327-372.



96. Енисейская губерния на Всемирной выставке в Париже. [Электронный ресурс] // Мой Красноярск (<http://region.krasu.ru>), (дата обращения: 05.11.2016)

97. Зуляр, Ю.А. К истории музея ВСОРГО [Текст] / Ю.А. Зуляр // Краеведческие записки. - Иркутск, 2000. – Вып. 7. - С. 38-42.

98. Зуляр, Ю.А. Основные вехи истории Восточно-Сибирского отдела Русского географического общества [Текст] / Ю.А. Зуляр // География и природные ресурсы, 2007. – № 3. - С. 211-217.

99. Ивлев, С.В. Восточно-Сибирский отдел РГО и общественно-политическая жизнь Сибири (1877 - 1907) [Текст] / С.В. Ивлев // Социально-политическое развитие Сибири. XIX-XX вв. Бахрушинские чтения. - Новосибирск, 1982. - С.139-147.

100. Ивлев, С.В. Роль Восточно-Сибирского отдела Русского Географического общества в культурной жизни Сибири в конце XIX - начале XX в. [Текст] / С.В. Ивлев // Культурная жизнь Сибири. XVII-XX вв. Бахрушинские чтения. - Новосибирск, 1981. - С. 139-145.

101. Известия Красноярского Подотдела ВСОИРГО [Текст]. - Красноярск, 1902. - Т. I. - Вып. III.

102. Карнаухова, Л.Л. 100 лет со времени посещения Енисейска и Красноярска Фритъофом Нансеном, знаменитым норвежским путешественником, исследователем Арктики [Текст] / Л.Л. Карнаухова // Край наш Красноярский: календарь знаменательных и памятных дат на 2013 г. / Гос. универс. науч. б-ка Краснояр. края; [сост.: Г. М. Гайнутдинова, К. Ю. Похабова, Н. В. Фефелова]. - Красноярск, 2012. - С. 108-117.

103. Китова, Л.Ю. Штрихи к научной биографии С.А. Теплоухова: два письма А.М. Тальгрену [Текст] / Л.Ю. Китова, С.В. Кузьминых // Археология Южной Сибири. Сборник научных трудов, посвященный 30-летию кафедры археологии КемГУ/ Под ред. В.В. Боброва. - Кемерово: Изд-во «Летопись», 2006. - Вып. 24. - С. 152-161.

104. Красноярский краевой краеведческий музей (КККМ) о/ф кол. 1521
105. КККМ о/ф кол. № 1519
106. КККМ о/ф кол. № 1520
107. КККМ о/ф кол. № 1574
108. КККМ о/ф кол. № 1577
109. КККМ, о/ф № 1544
110. КККМ, о/ф № 1546
111. КККМ, о/ф № 1551
112. Клиценко, Ю.В. Один год в Сибири: к 100-летию енисейской экспедиции Марии Чаплицкой [Электронный ресурс] / Ю.В. Клиценко (<http://zaimka.ru/klitsenko-czaplicka/>), (дата обращения: 28. 11.14)
113. Ковалев, В.В. Сибирь за правдой [Текст] / В.В. Ковалев, Л.Н. Ермолаева // Енисей, 1986. - №3. - С. 71-78.
114. Комарова, Т.С. Из эпистолярного наследия А.Я. Тугаринова [Текст] / Т.С. Комарова // Век подвижничества. - Красноярск: Книжное издательство, 1989. - С. 281-284.
115. Косованов, В.П. Библиография Приенисейского края [Текст] / П.В. Косованов. В 2 книгах. 2012. - Кн. 2. - 348 с.
116. Кочкина, Е. И. Жозеф де Бай и его роль в развитии русско-французских научных связей [Текст] / Е.И. Кочкина // Материалы 53-й Международной научной студенческой конференции МНСК-2015: История. - Новосибирск: Новосиб. гос. ун-т, 2015. - С. 85-86.
117. Кочкина, Е. И. Международные связи Красноярского краевого краеведческого музея в конце XIX – начале XX вв. [Текст] / Е.И. Кочкина // Материалы 52-й Международной научной студенческой конференции МНСК-2014: История. – Новосибирск: Новосиб. гос. ун-т, 2014. - С. 103-104.
118. Кочкина, Е.И. «В страну будущего»: из истории изучения севера Енисейской губернии зарубежными исследователями в начале XX в. [Текст] / Е.И. Кочкина, А.С. Вдовин // Енисейский Север: история и современность /

отв. ред. А.С. Вдовин; ред. кол.; Краснояр. гос. пед ун-т им. В.П. Астафьева. - Красноярск, 2016. - Вып 2. - С. 83-97.

119. Кочкина, Е.И. Деятельность Института исследования Сибири в деле сохранения историко-культурного наследия [Текст] / Е.И. Кочкина // Аннинские чтения (2012-2013), сборник. - Железногорск: «Блиц-Принт!», 2014. - С. 42 – 46.

120. Кочкина, Е.И. Институт исследования Сибири в 1919 – 1920 гг. и сохранение историко-культурного наследия [Текст] / Е.И. Кочкина // Молодежь и наука XXI века: материалы XIII Всероссийской (с международным участием) научно-практической конференции студентов, аспирантов и молодых ученых. В 4 томах. Красноярск, 17 апреля 2012 г. / отв. за выпуск В.И. Пихутина; ред. кол. Краснояр. гос. пед. ун-т им. В.П. Астафьева. - Красноярск, 2012. - Т. 2. - С. 42-44.

121. Кочкина, Е.И. Институт исследования Сибири и Красноярский подотдел русского географического общества [Текст] / Е.И. Кочкина // Материалы 51-й Международной научной студенческой конференции «Студент и научно-технический прогресс»: История. -Новосибирск, 2013. - С. 200-201.

122. Кочкина, Е.И. Институт исследования Сибири и сохранение историко-культурного наследия [Текст] / Е.И. Кочкина // Научный журнал «Магистрант». - Краснодар, 2012. - № 1. - С. 7- 11.

123. Кочкина, Е.И. Институт исследования Сибири и сохранение историко-культурного наследия в 1918 – 1920 годах [Текст] / Е.И. Кочкина // Археология, этнология и антропология Евразии. Исследования и гипотезы: материалы докладов LI Региональной (VIII Всероссийской с международным участием) археолого-этнографической конференции студентов и молодых ученых. - Новосибирск, 2012. - С. 25- 26.

124. Кочкина, Е.И. Кай Доннер – финский исследователь самодийских народов на севере Енисейской губернии [Текст] / Е.И. Кочкина // Современные проблемы изучения древних и традиционных культур народов

Евразии: мат-лы LVII Рос. (с междунар. участием) археол.-этногр. конф. студентов, аспирантов и молодых ученых, г. Сургут, 17–21 апреля 2017 г. / отв. ред. А.В. Кениг. - Сургут; Новосибирск: Изд-во ИАЭТ СО РАН, 2017. - С. 367- 369.

125. Кочкина, Е.И. Красноярский краевой краеведческий музей в 1914 – 1919 гг.: экспедиции и сборы [Текст] / Е.И. Кочкина // Вторые Ядринцевские чтения. Материалы II Всероссийской научно-практической конференции, посвященной 100-летию начала Первой мировой войны (Омск, 29-30 октября 2014 г.) / Под. ред. П.П. Вибе, Т. М. Назарцевой. - Омск: ОГИК музей, 2014. - С. 191-193.

126. Кочкина, Е.И. Международные связи Красноярского музея 1889 – 1930 гг.: археология и этнография [Текст] / Е.И. Кочкина // Материалы LV Российской археолого-этнографической конференции студентов и молодых ученых. Иркутск, 23–27 марта 2015 г. / отв. ред.: Г. И. Медведев, Е. А. Липшина. - Иркутск: Изд-во ИГУ, 2015. - С. 23-25.

127. Кочкина, Е.И. Международные связи Красноярского подотдела Русского географического общества и городского музея 1889 – 1930 гг. [Текст] / Е.И. Кочкина // Социокультурное освоение Сибири. Материалы Сибирского исторического форума. Красноярск, 2 – 5 декабря 2014 г. - Красноярск: Резонанс, 2014. - С. 108-111.

128. Кочкина, Е.И. Международный книжный обмен Красноярского музея в 1889–1930 гг. [Текст] / Е.И. Кочкина // VIII Юдинские чтения (Красноярск, 13-16 окт. 2015 г.): материалы междунар. науч.-практ. конф. в 2 ч. / Гос. универс. науч. б-ка Краснояр. края; [сост.: Е. В. Бурцева, Т. И. Матвеева]. - Красноярск: ГУНБ Красноярского края, 2015. - Ч. 2. - С. 81- 89.

129. Кочкина, Е.И. Музей Приенисейского края в период революций и гражданской войны [Текст] / Е.И. Кочкина // Аннинские чтения (2012-2013), Сборник. - Железногорск: «Блиц-Принт!», 2014. - С. 86- 91.

130. Кочкина, Е.И. Музей Приенисейского края и сохранение историко-культурного наследия в годы гражданской войны на территории

Енисейской губернии [Текст] / Е.И. Кочкина // Археология, этнология и антропология АТР. Междисциплинарный аспект: материалы докладов III Региональной (IX Всероссийской с международным участием) археолого-этнографической конференции студентов и молодых ученых. - Владивосток: Издательский дом Дальневост. федерал. ун-та, 2013. - С. 400-402.

131. Красноярская археология: история и библиография [Текст] / сост. А.С. Вдовин; науч. ред. Н.И. Дроздов; Краснояр. гос. пед. ун-т им.В.П. Астафьева. – Красноярск, 2010. - 190 с.

132. Краткий отчет о деятельности Красноярского отдела РГО за 1911 – 1922 гг. [Текст] // Известия Красноярского Отдела Русского Географического Общества. - Красноярск, 1924. - Т. 3. - Вып. 2. - 58 с.

133. Крущева, О.В. Французский профессор Жюль Легра о Томске конца XIX в. [Текст] / О.В. Крущева // Труды Томского областного краеведческого музея. - Томск, 2000. - Т. 10. - С. 7-9.

134. Кузьминых, С.В. В.А. Городцов и А.М. Тальгрэн в переписке: от диалога к разрыву отношений [Текст] / С.В. Кузьминых, И.Е. Сафонов // Российская археология, 2014. - № 4. - С. 145-154.

135. Кузьминых, С.В. Вам надо повторить поездку на Алтай (письмо Н.С. Гуляева А.М. Тальгрэну) [Текст] / С.В. Кузьминых, Т.В. Тишкина // Теория и практика археологических исследований: сборник научных трудов / отв. ред. А.А. Тишкин. - Барнаул: Азбука, 2009. - Вып. 5. - С. 178-190

136. Кузьминых, С.В. К 100-летию экспедиции А.М. Тальгрэна в Енисейскую губернию [Текст] / С.В. Кузьминых, А.С. Вдовин, Е.И. Кочкина // Сборник материалов V межрегиональных краеведческих чтений, посвященных Леониду Романовичу Кызласову. 19-20 ноября 2015 года - Абакан: Хакасское кн. изд-во, 2016. - С.163-170.

137. Кузьминых, С.В. К истории археологической коллекции И.П. Товостина [Текст] / С.В. Кузьминых, А.С. Вдовин // Енисейская провинция: альманах. - Красноярск, 2007. - Вып. 3. - С. 88-91.

138. Кузьминых, С.В. Надо торопиться жить, торопиться работать: письма А.С. Лебедева А.М. Талыгрену [Текст] / С.В. Кузьминых, О.М. Мельникова, К.В. Ванюшева // Вестник Удмуртского университета, 2008. - Вып. 2. - С. 171-200.
139. Кузьминых, С.В. Письмо В.Н. Пигнатти к А.М. Талыгрену [Текст] / С.В. Кузьминых, Я.А. Яковлев // Ханты-Мансийский автономный округ в зеркале прошлого. - Екатеринбург; Ханты-Мансийск, 2007. - Вып. 4. - С. 257-267.
140. Куклинский, И.В. Этапы строительства здания Красноярского городского музея [Текст] / И.В. Куклинский // Баландинские чтения. 2014. - № 1. - Т. 8. - С. 330-337.
141. Культурное строительство в Сибири 1917-1941 [Текст]. Сб. документов. - Новосибирск: Зап-Сиб. из-во, 1979.
142. Лебедев, Г.С. История отечественной археологии. 1700-1917 гг. [Текст] / Г.С. Лебедев. - СПб: Изд-во СПбГУ, 1992. - 464 с.
143. Легра, Ж. В Сибири [Текст] / Ж. Легра. - Париж, 1899. - 384 с.
144. Макаров, Н. П. Археологические исследования А. Я. Тугаринова [Текст] / Н.П. Макаров // Аркадию Яковлевичу посвящается...Сборник научных статей: Красноярский краевой краеведческий музей. – 2011. – С. 9 – 20.
145. Макаров, Н.П. К истории комплектования, изучения и экспонирования археологических коллекций [Текст] / Н.П. Макаров // Век подвижничества. - Красноярск: Книжное издательство, 1989. - С. 131 – 189.
146. Макаров, Н.П. Краеведческий музей в составе Красноярского отдела Русского географического общества [Электронный ресурс] / Н.П. Макаров // Материалы Юбилейной конференции, посвященной 115-летию Красноярского краевого отделения Русского географического общества, Красноярск, 26–30 сент. 2016 г. / редкол.: Д. Е. Болкунова, О. А. Кузнецова, Н. Ю. Жаринова [и др.]; науч. ред. Г. Ю. Ямских. – Красноярск : Сиб. федер. ун-т, 2016. - С. 26-30.



147. Макаров, Н.П. Этнолого-этнографические исследования Красноярского подотдела РГО [Текст] / Н.П. Макаров, М.С. Баташев // Научно-практическая конференция, посвященная 110-летию Красноярского краевого отделения Всероссийской общественной организации «Русское географическое общество»: материалы конференции / [редкол.: В. Г. Безгачев и др.]. - Красноярск: Красноярское отделение РГО, 2011. - С. 125-146.

148. Макаров, Н.П. Неутомимый исследователь древностей [Текст] / Н.П. Макаров, Е.Ю. Безызвестных // Век подвижничества. Красноярск: Книжное издательство, 1989. С. 43-57.

149. Международные отношения и внешнеполитическая деятельность России: учебное пособие [Текст] / под общ. ред. С.А. Проскурина. - М.: МПСИ, 2004. - 592 с.

150. Мелехин, Б.И. Культурное и научное общение народов. Правовое регулирование [Текст] / Б.И. Мелехин. - Воронеж: Изд-во Воронежского ун-та, 1968. - 230 с.

151. Мергарт, (Геро-Курт М. фон-Бернегг) [Текст] / Сибирская советская энциклопедия: в 4-х т. // глав. ред. Б.З. Шумяцкий. - Новосибирск: Сибирское краевое издательство, 1932. - Т. 3: Л-Н. - С. 219.

152. Мешалкин, П.Н. Енисейская губерния на Всемирных выставках [Текст] / П.Н. Мешалкин. Красноярск, 1997. - 40 с.

153. Научный архив Красноярского краевого краеведческого музея (НА КККМ). О/ф. Оп. 1. Д. 356.

154. НА КККМ. Ф. 1597-а. Оп. 1. Д. 354-а.

155. НА КККМ. Ф. 1597-а. Оп. 1. Д. 356.

156. НАКККМ. Ф. 1597-а. Оп. 1. Д. 355.

157. Нансен, Ф. В страну будущего. Великий северный путь из Европы в Сибирь через Карское море [Текст] / перевод А. и П. Ганзень. - Петроград: Склад при Конторе изданий Товарищества А.Ф. Маркса., 1915. - 561 с.

158. Новая философская энциклопедия [Текст]. /Под редакцией В. С. Стёпина, в 4 тт. - М.: Мысль. 2001.
159. Орехова, Н.А. Барон Жозеф де Бай: Сибирский след [Текст] / Н.А. Орехова // Енисейская провинция: альманах. 70-летию Красноярского края посвящается. - Красноярск: РИО ГОУ ВПО КГПУ им. В. П. Астафьева, 2004. - Вып. 1. - С. 60-67.
160. Островских, П.Е. О положении женщины у инородцев Туруханского края [Текст] / П.Е. Островских // Известия Красноярского Подотдела ВСОИРГО. Красноярск, 1902. - Т. I. - Вып. 5. - С.13-22.
161. Отчеты Красноярского подотдела Восточно-Сибирского отдела ИРГО за 1907–1910 гг. [Текст]. - Красноярск, 1912. - 98 с.
162. Пирье, У. Исследования финских археологов на территории Минусинской котловины в XIX-начале XX вв. [Текст] / У. Пирье // Мартыановские краеведческие чтения (2003-2004 гг.). - Абакан, Типография «Светоч», 2004. - Вып. 3. - С. 80-86.
163. Попов, Д.И. Культурно-просветительные общества и сибирское краеведение во второй половине XIX – начале XX в. [Текст] / Д.И. Попов // Вестник Томского государственного университета. - Томск, 2005. - № 288. - С. 124-126.
164. Протокол публичного заседания 27-го марта 1911 г. Красноярского подотдела ИРГО. [Текст]. - Красноярск, 1911. - 68 с.
165. Решетов, А.М. М.А. Чаплицкая и ее статья «жизнь и деятельность Н.Н. Миклухо-Маклая» [Электронный ресурс] / А.М. Решетов // ([http://www.kunstkamera.ru/lib/rubrikator/03/03\\_01/978-5-88431-193-0/](http://www.kunstkamera.ru/lib/rubrikator/03/03_01/978-5-88431-193-0/)), (дата обращения: 15. 04. 2015)
166. Романовский, С.К. Международные культурные и научные связи СССР [Текст] / С.К. Романовский. - М.: Международные отношения, 1966. - 240 с.
167. Салминен, Т. Три различные сети контактов: русские связи Т. Арне, А.М. Тальгрена и Геро фон Мергарта [Текст] / Т. Салминен //

Евразийский археолого-историографический сборник. К 60-летию Сергея Владимировича Кузьминых. - СПб., Красноярск, 2012. - С. 176-184.

168. Салминен, Т. Финские археологи в России и в Сибири в 1870-1935 годы [Текст] / Т. Салминен // Археология, этнография и антропология Евразии, 2007. - №1 (29). - С. 100-110.

169. Свободная Сибирь [Текст]. 30 марта 1919 г. - № 69. - 16 с.

170. Соболева, Е.С. Российско-германское межмузейное сотрудничество и развитие этнографической науки в конце XIX-начале XX веков [Текст] / Е.С. Соболева // Почему Германия? Перспективы международного сотрудничества в области науки, образования, экономики и политики / под ред. д-ра экон наук, проф. Т.В. Никитиной: сборник докладов участников международной конференции. - СПб.: Изд-во СПбГУЭФ, 2011. - С. 285-290.

171. Тёрли, Ч. Фритъоф Нансен [Текст] // пер. с англ. Р.В. Чеснокова; под ред. М.А. Дьяконова / Северное краевое издательство. - Архангельск, 1936. - 146 с.

172. Труевцева, О.Н. Международное музейное сотрудничество в Сибири [Текст] / О.Н. Труевцева // Археологическое наследие Сибири и Центральной Азии (проблемы интерпретации и сохранения). Материалы международной конференции. - Кемерово: «Кузбассвузиздат», 2016. - С. 346-352.

173. Тугаринов, А.Я. В низовьях Енисея (Предварительный отчет о поездке в Туруханский край летом 1907 года) [Текст] / А.Я. Тугаринов // Известия Красноярского подотдела Императорского РГО. - Красноярск, 1908. - Т.2. - Вып. 3-4. - С. 97-140.

174. Тугаринов, А.Я. Местные музеи Сибири и организации их деятельности [Текст] / А.Я. Тугаринов // Труды съезда по организации Института исследования Сибири. - Томск, 1919. - С. 42-49.

175. Тугаринов, А.Я. Туруханские инородцы и кооперация [Текст] / А.Я. Тугаринов. - Красноярск: Типография Енисейского губ. совета кооперативов, 1918.

176. Тюшняков, И.В. К охране памятников природы [Текст] / И.В. Тюшняков // Казанский музейный вестник. - Казань, 1920. - №7-8. - С. 11-22.

177. Ус, Л.Б. Международные научные связи Сибири (конец XIX начало XX в.) [Текст]: монография / Л.Б. Ус. - Новосибирск: «Сова», 2005. - 240 с.

178. Философия: Энциклопедический словарь [Текст]. Под редакцией А.А. Ивина. - М.: Гардарики. 2004.

179. Хегге, П.Э. Фритъоф Нансен. Одна только воля [Текст] / П.Э. Хегге; пер. с норв. С. Карпушиной и А. Шипунова. - М.: Текст, 2006. - 254 с.

180. Хорина, В.В. Красноярский отдел Московского общества сельского хозяйства: история деятельности (1889-1911) [Текст] / В.В. Хорина // Исторические исследования: материалы междунар. науч. конф. (г. Уфа, июнь 2012 г.). - Уфа: Лето, 2012. - С. 60-66.

181. Хорина, В.В. Красноярский подотдел Восточно-Сибирского отдела Русского географического общества (КОРГО) как центр научного изучения Енисейской губернии [Текст] / В.В. Хорина // Вестник ТГПУ (TSPU Bulletin). - Красноярск, 2016. - № 9 (174). - С. 21-28.

182. Хорина, В.В. Основная тематика исследований научных обществ Енисейской губернии в конце XIX – начале XX в. / В.В. Хорина // Региональные социогуманитарные исследования. История и современность: материалы III международной научно-практической конференции 25–26 января 2013 года. - Прага: Vědecko vydavatelské centrum «Soci-ospféra-CZ», 2013. - С. 86-96.

183. Хорина, В.В. Приенисейский край в научных трудах конца XIX – начала XX в. [Текст] / В.В. Хорина // Макрушинские чтения. Государственная публичная научно-техническая библиотека СО РАН. - Новосибирск, 2008. - С. 127-130

184. Чистотинова, С.Л. Международные связи музеев [Текст] / С.Л. Чистотинова // Российская музейная энциклопедия: В 2 т. - М.: Прогресс, «РИПОЛ КЛАССИК», 2001. - Т. 1. - С. 355.
185. Эрлих, В.А. Научная книга Сибири и Дальнего Востока в XVIII - начале XX века [Текст] / В.А. Эрлих. - Новосибирск, 2005. - 390 с.
186. Яворский, А.Л. Двадцать лет во главе музея [Текст] / А.Л. Яворский, Н.П. Макаров // Век подвижничества. - Красноярск: Книжное издательство, 1989. - С. 24-42.
187. Яворский, А.Л. Двадцать лет на Енисее [Текст] / А.Л. Яворский // Аркадию Яковлевичу Тугаринову посвящается... Сборник научных статей. - Красноярск: КККМ, 2011. - 151-361.
188. Ядринцев, Н.М. Современная мания к путешествиям [Текст] / Н.М. Ядринцев // Отеч. записки. 1876. - №. 8.
189. Bulletin of British ornithologists club edited by cart. C. H. Grant. Volume LVI. Session 1935-1936. - London, 1936. - 198 p.
190. Haviland M.D. A summer on the Yenesei (1914). - London, 1915. - 328 p.
191. Louheranta O. Siperiaa sanoiksi – Urallaisuutta teoiksi. Kai Donner poliittisena organisaattorina sekä tiedemiehenä antropologian näkökulmasta. - Helsinki, 2006. - 432 p.
192. Merhart G. von. Bronzezeit am Jenissei. Ein Beitrag zur Urgeschichte Sibiriens. - Wien : Verlag von Antom Schroll & Co, 1926. - 191 p.
193. Olsen Ø. Til Jeniseis kilder; den Norske Sibiriesspeditions reise. - Kristiania, 1914. - 412 p.
194. Patursson S.O. Sibirien I Vore Dage. - København, 1901. - 414 p.
195. Seebohm, H. Siberia in Asia: a visit to the valley of the Yenesay, in East Siberia / H. Seebohm. - London, 1882. - 360 p.
196. Stadling J. Through Siberia. - Westminster, 1901. - 349 p.

## Приложения

### Приложение 1

Ответ КОРГО на программу сведений, необходимых для издания «Справочной книги ученых обществ и учреждений» (ГАКК. Ф. 217. Оп. 1. Д. 29а. Л. 6 – 7)

«1) Название общества. Красноярский Подотдел Восточно-Сибирского Отдела Императорского Русского Географического Общества

2) Адрес. Красноярск, Енисейской губернии, Географическое общество. Корреспонденция ведется: председателем Общества Виктором Ювентиновичем Григорьевым и представителем дел Александром Васильевичем Адриановым.

3) История. Общество фактически открыло свои действия 13 ноября 1900 г. за истекшие три года Общество занималось своей самоорганизацией, а также приступило к выполнению стоящих перед ним задач. Подробно о деятельности Красноярского Подотдела можно прочитать в прилагаемой при сем брошюре В. Ю. Григорьева: «Красноярское Географическое общество на исходе трех лет своего существования». Весь ход деятельности виден из протоколов заседания Распорядительного Комитета Подотдел, напечатанных в «Известиях» последнего, т. 1, выпуски 1 – 5.

4. Задачи общества по 1 параграфу Устава – «собирать, обрабатывать и распространять географические, этнографические и статистические сведения» о бассейне реки Енисея, занятого Енисейской губернией.

5. Заседания г. Красноярск. Общество не имеет собственного помещения, а поэтому устраивает свои заседания то в зале местного общества врачей, то в Общественном клубе. Заседания Распорядительного комитета собираются в городской библиотеке. Заседаний общих бывает в течение года (с сентября по май) 5 – 7, заседаний распорядительного Комитета за этот же период времени до 15.

6. Члены. Число членов-основателей – 18, теперь (1904) – 86. Все 86 называются действительными и вносят по 10 руб. в год. Почетных членов и членов-соревнователей пока нет.

7. Периодические издания. Красноярское географическое общество выпускает в свет два рода изданий:

а) «Известия Красноярского Подотдела Восточно-Сибирского императорского отдела РГО», в которых печатаются протоколы заседаний общих собраний и заседаний комитета; кроме того, в известиях помещаются статьи небольшого размера и заметки и б) «Записки Красноярского Подотдела Восточно-Сибирского императорского отдела РГО». Записки формируются из больших сравнительно трудов и подразделяются на записки по физической географии, этнографии и статистике.



1) Первые два выпуска упомянутых Известий носили название Протоколов Заседаний Красноярского Подотдела В.С.О. Императорского РГО.

2) «Известия» (в том числе упомянутые только что протоколы) уже составили 1 том, состоящий из 5 выпусков. Записки по физической географии составляют один выпуск 1-го тома этих записок; записки по этнографии точно также составляют только один выпуск тома записок по этнографии.

3) Издания выходят в течение 3 последних лет (1901 – 1903 включительно)

4) Все 5 выпусков Известий изданы и выпуск по этнографии – в г. Красноярске, выпуск по физической географии – в Иркутске.

5) Формат in 8.

6) Исключительно русский.

8. Специальные издания. Этими изданиями можно считать упомянутые в 7 пункте записки Общества. В 1-й в. 1 тома записок по этнографии вошли «Русские сказки и песни о Сибири» и др. материалы, Красноярск 1902 г., in 8, стр. 199, цена 2 р.; по физической географии вышел 1 в. 1 го тома записок «Наблюдения метеорологических станций Енисейской губернии за 1901 г.», г. Иркутск, in 8, 52 стр., цена 60 к.

9. Рассылка изданий. Обмен совершается обыкновенно без всяких приплат Обществом или ему с разными другими учеными обществами, а также некоторыми научными и публицистическими журналами и газетами. Издание можно приобретать в г. Красноярске в самом Географическом обществе.

10 Фонды ассигнованные на исследования. Премии. Последних нет. Географическое общество получает в год: а) правительственную субсидию 1 000 р.; б) членские взносы в размере до 500 руб., в) от устройства лекций и пожертвований от 500 до 700 руб.; г) субсидии от городского общественного управления на содержание местного музея, находящегося в заведовании Географического Общества – 800 руб.»

## Приложение 2

**Фото 1.** Кай Рейнхольд Доннер (1888 – 1935)

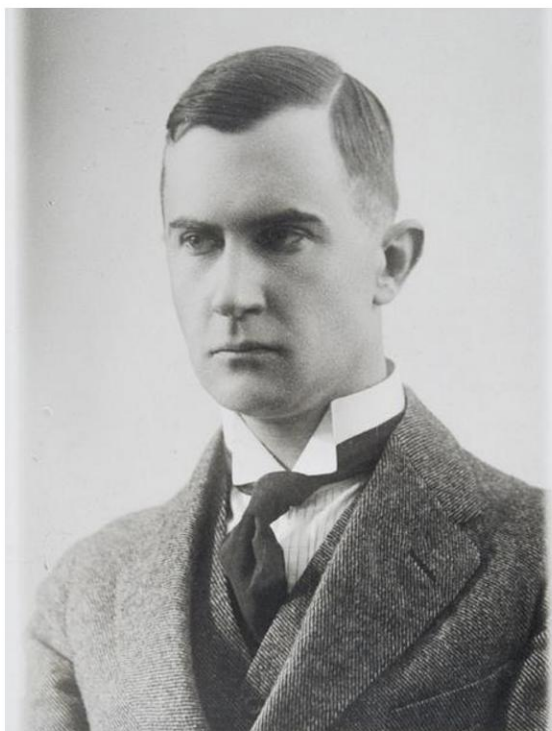

**Фото 2.** Фритъоф Нансен (1861—1930)

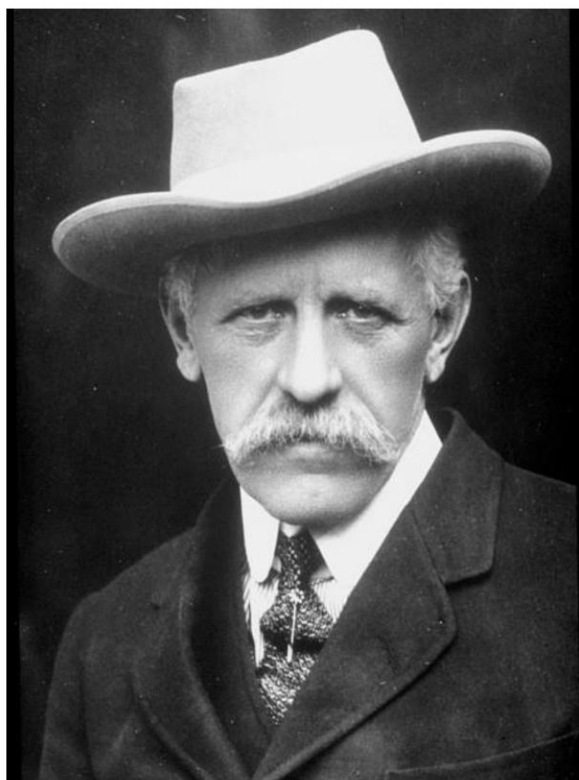

**Фото 3.** Орьян Олсен (1885 – 1972)



**Фото 4.** Мария Антонина Чаплицка (1884 – 1921)



**Фото 5.** Арне Михаэль Тальгрен (1885 — 1945)



**Фото 6.** Геро Курт Мергарт фон Бернегт (1886 – 1959)



### Приложение 3

**Таблица 1.** Международные связи Красноярского музея в персоналиях

№ п/п	Время сотрудничества	Имя ученого	Страна	Цель сотрудничества	Примечания
1	1904	Отто фон Герман (1835 – 1914)	Венгрия	Переписка для орнитологического журнала «Aquila», М.Е. Киборт готовил для него «Таблицу перелетов птиц Красноярского края за 24-летний период».	зоолог, этнограф, орнитолог
2	1895 – 1906, 1910	Феликс Яковлевич Кон (1864 – 1941)	Австрия	Работал в Минусинском музее, вел антропологические и этнографические исследования, член КОРГО, через его посредничество осуществлялся обмен изданиями и публикации сотрудников музея в Австрии	этнограф и антрополог
3	1912, 1914	Орьян Олсен	Норвегия	Обмен экспонатами с Красноярским музеем на коллекции Норвежского исторического музея, экспедиция	зоолог
4	1911-1914,	Кай Доннер (1888 – 1935)	Финляндия	Посетил музей во время путешествия, экспедиции, переписка, МКО	лингвист
5	1910 - 1919	Йонас (Юнас) Лид (1881 – 1969)	Норвегия	Организовал экспедицию по Сибири с привлечением Ф.Нансена	предприниматель
6	1913	Фритъоф Нансен (1861 – 1930)	Норвегия	Знакомство с коллекциями музея, выступление с сообщением в музее, представил доклад КОРГО	полярный исследователь
7	1914	Джон Ф. Дэвис	США	Сотрудничество в изучении деятельности командора Н.П. Рязанова и русско-американской компании	
8	1914	Аркадий Яковлевич Тугаринов (1880 – 1948)	Красноярск	Путешествие по Европе, посещение музеев и достопримечательностей	орнитолог
9	1914 – 1915	Генри Ушер Холл (1876-1944)	США	Посещение музея с экспедицией М. Чаплицка	антрополог

10	1914 – 1915	Мария Антонина Чаплицка (1884 – 1921)	Англия	Посещение музея во время экспедиции на север Красноярского края	этнограф
11	1915	Арне Михаэль Тальгрэн (1885 – 1945)	Финляндия	изучал коллекции и экспозицию музея, переписка, МКО	археолог
12	1915 – 1919	Ф. Беккер		Военнопленный, определял растения своих сборов и гербарий музея, сделал рисунки отпечатков папоротников из палеонтологической коллекции	
13	1919 - 1921	Мергарт, Геро фон Бернегг (1886 – 1959)	Германия	Военнопленный на службе музея, систематизация, реставрация археологических коллекций, раскопки, переписка, МКО	археолог